Prefeitura Municipal de Camanducaia do Estado de Minas Gerais

CAMANDUCAIA-MG

Operário

Edital 001/2017

NB059-2017

NOVA CONCURSOS

DADOS DA OBRA

Título da obra: Prefeitura Municipal de Camanducaia do Estado de Minas Gerais

Cargo: Operário

(Baseado no Edital 001/2017)

• Língua Portuguesa
• Conhecimentos Matemáticos
• Atualidades

Produção Editorial/Revisão
Elaine Cristina
Igor de Oliveira
Camila Lopes
Suelen Domenica Pereira

Capa
Joel Ferreira dos Santos

Editoração Eletrônica
Marlene Moreno

NOVA CONCURSOS

SUMÁRIO

Língua Portuguesa

Compreensão e interpretação de textos. 01
Tipos e gêneros textuais: narrativo, descritivo e argumentativo. 11
Frase e oração. 26
Língua padrão: ortografia, acentuação gráfica, pontuação, classes de palavras, concordância nominal e verbal, regência verbal e nominal, sintaxe de colocação. 28
Produção Textual. 100
Formação de palavras. Palavras primitivas e derivadas. 100
Variação linguística. 105

Conhecimentos Matemáticos

Raciocínio Matemático. 01
Conjuntos. 16
Sistema de numeração decimal. 22
Números racionais. 25
Medida de tempo. 30
Operações Fundamentais: adição, subtração, multiplicação e divisão. 31
Resolução de Problemas. 40

Atualidades

História recente do Brasil, do Estado de Minas e Região. Notícias nacionais e internacionais atuais referentes a temas sócio/econômico/político/cultural, veiculados pela imprensa nos últimos 12 (doze) meses. 01

LÍNGUA PORTUGUESA

Compreensão e interpretação de textos. 01
Tipos e gêneros textuais: narrativo, descritivo e argumentativo. 11
Frase e oração. 26
Língua padrão: ortografia, acentuação gráfica, pontuação, classes de palavras, concordância nominal e verbal, regência verbal e nominal, sintaxe de colocação. 28
Produção Textual. 100
Formação de palavras. Palavras primitivas e derivadas. 100
Variação linguística. 105

COMPREENSÃO E INTERPRETAÇÃO DE TEXTOS.

COMPREENSÃO E INTERPRETAÇÃO DE TEXTO

Texto Literário: expressa a opinião pessoal do autor que também é transmitida através de figuras, impregnado de subjetivismo. Ex: um romance, um conto, uma poesia... (Conotação, Figurado, Subjetivo, Pessoal).

Texto Não-Literário: preocupa-se em transmitir uma mensagem da forma mais clara e objetiva possível. Ex: uma notícia de jornal, uma bula de medicamento. (Denotação, Claro, Objetivo, Informativo).

O objetivo do texto é passar conhecimento para o leitor. Nesse tipo textual, não se faz a defesa de uma ideia. Exemplos de textos explicativos são os encontrados em manuais de instruções.

Informativo: Tem a função de informar o leitor a respeito de algo ou alguém, é o texto de uma notícia de jornal, de revista, folhetos informativos, propagandas. Uso da função referencial da linguagem, 3ª pessoa do singular.

Descrição: Um texto em que se faz um retrato por escrito de um lugar, uma pessoa, um animal ou um objeto. A classe de palavras mais utilizada nessa produção é o adjetivo, pela sua função caracterizadora. Numa abordagem mais abstrata, pode-se até descrever sensações ou sentimentos. Não há relação de anterioridade e posterioridade. Significa "criar" com palavras a imagem do objeto descrito. É fazer uma descrição minuciosa do objeto ou da personagem a que o texto se refere.

Narração: Modalidade em que se conta um fato, fictício ou não, que ocorreu num determinado tempo e lugar, envolvendo certos personagens. Refere-se a objetos do mundo real. Há uma relação de anterioridade e posterioridade. O tempo verbal predominante é o passado. Estamos cercados de narrações desde as que nos contam histórias infantis, como o *"Chapeuzinho Vermelho"* ou a *"Bela Adormecida"*, até as picantes piadas do cotidiano.

Dissertação: Dissertar é o mesmo que desenvolver ou explicar um assunto, discorrer sobre ele. Assim, o texto dissertativo pertence ao grupo dos textos expositivos, juntamente com o texto de apresentação científica, o relatório, o texto didático, o artigo enciclopédico. Em princípio, o texto dissertativo não está preocupado com a persuasão e sim, com a transmissão de conhecimento, sendo, portanto, um texto informativo.

Argumentativo: Os textos argumentativos, ao contrário, têm por finalidade principal persuadir o leitor sobre o ponto de vista do autor a respeito do assunto. Quando o texto, além de explicar, também persuade o interlocutor e modifica seu comportamento, temos um texto dissertativo-argumentativo.

Exemplos: texto de opinião, carta do leitor, carta de solicitação, deliberação informal, discurso de defesa e acusação (advocacia), resenha crítica, artigos de opinião ou assinados, editorial.

Exposição: Apresenta informações sobre assuntos, expõe ideias; explica, avalia, reflete. (analisa ideias). Estrutura básica; ideia principal; desenvolvimento; conclusão. Uso de linguagem clara. Ex: ensaios, artigos científicos, exposições etc.

Injunção: Indica como realizar uma ação. É também utilizado para predizer acontecimentos e comportamentos. Utiliza linguagem objetiva e simples. Os verbos são, na sua maioria, empregados no modo imperativo. Há também o uso do futuro do presente. Ex: Receita de um bolo e manuais.

Diálogo: é uma conversação estabelecida entre duas ou mais pessoas. Pode conter marcas da linguagem oral, como pausas e retomadas.

Entrevista: é uma conversação entre duas ou mais pessoas (o entrevistador e o entrevistado), na qual perguntas são feitas pelo entrevistador para obter informação do entrevistado. Os repórteres entrevistam as suas fontes para obter declarações que validem as informações apuradas ou que relatem situações vividas por personagens. Antes de ir para a rua, o repórter recebe uma pauta que contém informações que o ajudarão a construir a matéria. Além das informações, a pauta sugere o enfoque a ser trabalhado assim como as fontes a serem entrevistadas. Antes da entrevista o repórter costuma reunir o máximo de informações disponíveis sobre o assunto a ser abordado e sobre a pessoa que será entrevistada. Munido deste material, ele formula perguntas que levem o entrevistado a fornecer informações novas e relevantes. O repórter também deve ser perspicaz para perceber se o entrevistado mente ou manipula dados nas suas respostas, fato que costuma acontecer principalmente com as fontes oficiais do tema. Por exemplo, quando o repórter vai entrevistar o presidente de uma instituição pública sobre um problema que está a afetar o fornecimento de serviços à população, ele tende a evitar as perguntas e a querer reverter a resposta para o que considera positivo na instituição. É importante que o repórter seja insistente. O entrevistador deve conquistar a confiança do entrevistado, mas não tentar dominá-lo, nem ser por ele dominado. Caso contrário, acabará induzindo as respostas ou perdendo a objetividade.

As entrevistas apresentam com frequência alguns sinais de pontuação como o ponto de interrogação, o travessão, aspas, reticências, parêntese e as vezes colchetes, que servem para dar ao leitor maior informações que ele supostamente desconhece. O título da entrevista é um enunciado curto que chama a atenção do leitor e resume a ideia básica da entrevista. Pode estar todo em letra maiúscula e recebe maior destaque da página. Na maioria dos casos, apenas as preposições ficam com a letra minúscula. O subtítulo introduz o objetivo principal da entrevista e não vem seguido de ponto final. É um pequeno texto e

vem em destaque também. A fotografia do entrevistado aparece normalmente na primeira página da entrevista e pode estar acompanhada por uma frase dita por ele. As frases importantes ditas pelo entrevistado e que aparecem em destaque nas outras páginas da entrevista são chamadas de *"olho"*.

Crônica: Assim como a fábula e o enigma, a crônica é um gênero narrativo. Como diz a origem da palavra (Cronos é o deus grego do tempo), narra fatos históricos em ordem cronológica, ou trata de temas da atualidade. Mas não é só isso. Lendo esse texto, você conhecerá as principais características da crônica, técnicas de sua redação e terá exemplos.

Uma das mais famosas crônicas da história da literatura luso-brasileira corresponde à definição de crônica como "narração histórica". É a "Carta de Achamento do Brasil", de Pero Vaz de Caminha", na qual são narrados ao rei português, D. Manuel, o descobrimento do Brasil e como foram os primeiros dias que os marinheiros portugueses passaram aqui. Mas trataremos, sobretudo, da crônica como gênero que comenta assuntos do dia a dia. Para começar, uma crônica sobre a crônica, de Machado de Assis:

O nascimento da crônica

"Há um meio certo de começar a crônica por uma trivialidade. É dizer: Que calor! Que desenfreado calor! Diz-se isto, agitando as pontas do lenço, bufando como um touro, ou simplesmente sacudindo a sobrecasaca. Resvala-se do calor aos fenômenos atmosféricos, fazem-se algumas conjeturas acerca do sol e da lua, outras sobre a febre amarela, manda-se um suspiro a Petrópolis, e la glace est rompue está começada a crônica. (...)

(Machado de Assis. "Crônicas Escolhidas". São Paulo: Editora Ática, 1994)

Publicada em jornal ou revista onde é publicada, destina-se à leitura diária ou semanal e trata de acontecimentos cotidianos. A crônica se diferencia no jornal por não buscar exatidão da informação. Diferente da notícia, que procura relatar os fatos que acontecem, a crônica os analisa, dá-lhes um colorido emocional, mostrando aos olhos do leitor uma situação comum, vista por outro ângulo, singular.

O leitor pressuposto da crônica é urbano e, em princípio, um leitor de jornal ou de revista. A preocupação com esse leitor é que faz com que, dentre os assuntos tratados, o cronista dê maior atenção aos problemas do modo de vida urbano, do mundo contemporâneo, dos pequenos acontecimentos do dia a dia comuns nas grandes cidades.

Jornalismo e literatura: É assim que podemos dizer que a crônica é uma mistura de jornalismo e literatura. De um recebe a observação atenta da realidade cotidiana e do outro, a construção da linguagem, o jogo verbal. Algumas crônicas são editadas em livro, para garantir sua durabilidade no tempo.

INTERPRETAÇÃO DE TEXTO

O primeiro passo para interpretar um texto consiste em decompô-lo, após uma primeira leitura, em suas *"ideias básicas ou ideias núcleo"*, ou seja, um trabalho analítico buscando os conceitos definidores da opinião explicitada pelo autor. Esta operação fará com que o significado do texto *"salte aos olhos"* do leitor. Ler é uma atividade muito mais complexa do que a simples interpretação dos símbolos gráficos, de códigos, requer que o indivíduo seja capaz de interpretar o material lido, comparando-o e incorporando -o à sua bagagem pessoal, ou seja, requer que o indivíduo mantenha um comportamento ativo diante da leitura.

Os diferentes níveis de leitura

Para que isso aconteça, é necessário que haja maturidade para a compreensão do material lido, senão tudo cairá no esquecimento ou ficará armazenado em nossa memória sem uso, até que tenhamos condições cognitivas para utilizar.

De uma forma geral, passamos por diferentes níveis ou etapas até termos condições de aproveitar totalmente o assunto lido. Essas etapas ou níveis são cumulativas e vão sendo adquiridas pela vida, estando presente em praticamente toda a nossa leitura.

O ***Primeiro Nível*** é elementar e diz respeito ao período de alfabetização. Ler é uma capacidade cerebral muito sofisticada e requer experiência: não basta apenas conhecermos os códigos, a gramática, a semântica, é preciso que tenhamos um bom domínio da língua.

O ***Segundo Nível*** é a pré-leitura ou leitura inspecional. Tem duas funções específicas: primeiro, prevenir para que a leitura posterior não nos surpreenda e, sendo, para que tenhamos chance de escolher qual material leremos, efetivamente. Trata-se, na verdade, de nossa primeira impressão sobre o livro. É a leitura que comumente desenvolvemos "nas livrarias". Nela, por meio do salteio de partes, respondem basicamente às seguintes perguntas:

- Por que ler este livro?
- Será uma leitura útil?
- Dentro de que contexto ele poderá se enquadrar?

Essas perguntas devem ser revistas durante as etapas que se seguem, procurando usar de imparcialidade quanto ao ponto de vista do autor, e o assunto, evitando preconceitos. Se você se propuser a ler um livro sem interesse, com olhar crítico, rejeitando-o antes de conhecê-lo, provavelmente o aproveitamento será muito baixo.

Ler é armazenar informações; desenvolver; ampliar horizontes; compreender o mundo; comunicar-se melhor; escrever melhor; relacionar-se melhor com o outro.

Pré-Leitura

Nome do livro
Autor
Dados Bibliográficos
Prefácio e Índice
Prólogo e Introdução

O primeiro passo é memorizar o nome do autor e a edição do livro, fazer um folheio sistemático: ler o prefácio e o índice (ou sumário), analisar um pouco da história que deu origem ao livro, ver o número da edição e o ano de publicação. Se falarmos em ler um *Machado de Assis*, um *Júlio Verne*, um *Jorge Amado*, já estaremos sabendo muito sobre o livro. É muito importante verificar estes dados para enquadrarmos o livro na cronologia dos fatos e na atualidade das informações que ele contém. Verifique detalhes que possam contribuir para a coleta do maior número de informações possível. Tudo isso vai ser útil quando formos arquivar os dados lidos no nosso arquivo mental. A propósito, você sabe o que seja um prólogo, um prefácio e uma introdução? Muita gente pensa que os três são a mesma coisa, mas não:

Prólogo: é um comentário feito pelo autor a respeito do tema e de sua experiência pessoal.

Prefácio: é escrito por terceiros ou pelo próprio autor, referindo-se ao tema abordado no livro e muitas vezes também tecendo comentários sobre o autor.

Introdução: escrita também pelo autor, referindo-se ao livro e não ao tema.

O segundo passo é fazer uma leitura superficial. Pode-se, nesse caso, aplicar as técnicas da leitura dinâmica.

O ***Terceiro Nível*** é conhecido como analítico. Depois de vasculharmos bem o livro na pré-leitura, analisamos o livro. Para isso, é imprescindível que saibamos em qual gênero o livro se enquadra: trata-se de um romance, um tratado, um livro de pesquisa e, neste caso, existe apenas teoria ou são inseridas práticas e exemplos. No caso de ser um livro teórico, que requeira memorização, procure criar imagens mentais sobre o assunto, ou seja, veja, realmente, o que está lendo, dando vida e muita criatividade ao assunto. Note bem: a leitura efetiva vai acontecer nesta fase, e a primeira coisa a fazer é ser capaz de resumir o assunto do livro em duas frases. Já temos algum conteúdo para isso, pois o encadeamento das ideias já é de nosso conhecimento. Procure, agora, ler bem o livro, do início ao fim. Esta é a leitura efetiva, aproveite bem este momento. Fique atento! Aproveite todas as informações que a pré-leitura ofereceu. Não pare a leitura para buscar significados de palavras em dicionários ou sublinhar textos, isto será feito em outro momento.

O ***Quarto Nível*** de leitura é o denominado de controle. Trata-se de uma leitura com a qual vamos efetivamente acabar com qualquer dúvida que ainda persista. Normalmente, os termos desconhecidos de um texto são explicitados neste próprio texto, à medida que vamos adiantando a leitura. Um mecanismo psicológico fará com que fiquemos com aquela dúvida incomodando-nos até que tenhamos a resposta. Caso não haja explicação no texto, será na etapa do controle que lançaremos mão do dicionário.

Veja bem: a esta altura já conhecemos bem o livro e o ato de interromper a leitura não vai fragmentar a compreensão do assunto como um todo. Será, também, nessa etapa que sublinharemos os tópicos importantes, se necessário. Para ressaltar trechos importantes opte por um sinal discreto próximo a eles, visando principalmente a marcar o local do texto em que se encontra, obrigando-o a fixar a cronologia e a sequência deste fato importante, situando-o no livro.

Aproveite bem esta etapa de leitura. Para auxiliar no estudo, é interessante que, ao final da leitura de cada capítulo, você faça um breve resumo com suas próprias palavras de tudo o que foi lido.

Um ***Quinto Nível*** pode ser opcional: a etapa da repetição aplicada. Quando lemos, assimilamos o conteúdo do texto, mas aprendizagem efetiva vai requerer que tenhamos prática, ou seja, que tenhamos experiência do que foi lido na vida. Você só pode compreender conceitos que tenha visto em seu cotidiano. Nada como unir a teoria à prática. Na leitura, quando não passamos pela etapa da repetição aplicada, ficamos muitas vezes sujeitos àqueles brancos quando queremos evocar o assunto. Para evitar isso, faça resumos.

Observe agora os trechos sublinhados do livro e os resumos de cada capítulo, trace um diagrama sobre o livro, esforce-se para traduzi-lo com suas próprias palavras. Procure associar o assunto lido com alguma experiência já vivida ou tente exemplificá-lo com algo concreto, como se fosse um professor e o estivesse ensinando para uma turma de alunos interessados. É importante lembrar que esquecemos mais nas próximas 8 horas do que nos 30 dias posteriores. Isto quer dizer que devemos fazer pausas durante a leitura e ao retornarmos ao livro, consultamos os resumos. Não pense que é um exercício monótono. Nós somos capazes de realizar diariamente exercícios físicos com o propósito de melhorar a aparência e a saúde. Pois bem, embora não tenhamos condições de ver com o que se apresenta nossa mente, somos capazes de senti-la quando melhoramos nossas aptidões como o raciocínio, a prontidão de informações e, obviamente, nossos conhecimentos intelectuais. Vale a pena se esforçar no início e criar um método de leitura eficiente e rápido.

Ideias Núcleo

O primeiro passo para interpretar um texto consiste em decompô-lo, após uma primeira leitura, em suas *"ideias básicas ou ideias núcleo"*, ou seja, um trabalho analítico buscando os conceitos definidores da opinião explicitada pelo autor. Esta operação fará com que o significado do texto *"salte aos olhos"* do leitor. Exemplo:

"Incalculável é a contribuição do famoso neurologista austríaco no tocante aos estudos sobre a formação da personalidade humana. Sigmund Freud (1859-1939) conseguiu acender luzes nas camadas mais profundas da psique humana: o inconsciente e subconsciente. Começou estudando casos clínicos de comportamentos anômalos ou patológicos, com a ajuda da hipnose e em colaboração com os colegas Joseph Breuer e Martin Charcot (Estudos sobre a histeria, 1895). Insatisfeito com os resultados obtidos pelo hipnotismo, inventou o método que até hoje é usado pela psicanálise: o das 'livres associações' de ideias e de sentimentos, estimuladas pela terapeuta por palavras dirigidas ao paciente com o fim de descobrir a fonte das perturbações mentais. Para este caminho de regresso às origens de um trauma, Freud se utilizou especialmente da linguagem onírica dos pacientes, considerando os sonhos como compensação dos desejos insatisfeitos na fase de vigília.

Mas a grande novidade de Freud, que escandalizou o mundo cultural da época, foi a apresentação da tese de que toda neurose é de origem sexual."

(Salvatore D'Onofrio)

Primeiro Conceito do Texto: "Incalculável é a contribuição do famoso neurologista austríaco no tocante aos estudos sobre a formação da personalidade humana. Sigmund Freud (1859-1939) conseguiu acender luzes nas camadas mais profundas da psique humana: o inconsciente e subconsciente." O autor do texto afirma, inicialmente, que Sigmund Freud ajudou a ciência a compreender os níveis mais profundos da personalidade humana, o inconsciente e subconsciente.

Segundo Conceito do Texto: "Começou estudando casos clínicos de comportamentos anômalos ou patológicos, com a ajuda da hipnose e em colaboração com os colegas Joseph Breuer e Martin Charcot (Estudos sobre a histeria, 1895). Insatisfeito com os resultados obtidos pelo hipnotismo, inventou o método que até hoje é usado pela psicanálise: o das 'livres associações' de ideias e de sentimentos, estimuladas pela terapeuta por palavras dirigidas ao paciente com o fim de descobrir a fonte das perturbações mentais." A segunda ideia núcleo mostra que Freud deu início a sua pesquisa estudando os comportamentos humanos anormais ou doentios por meio da hipnose. Insatisfeito com esse método, criou o das *"livres associações de ideias e de sentimentos"*.

Terceiro Conceito do Texto: "Para este caminho de regresso às origens de um trauma, Freud se utilizou especialmente da linguagem onírica dos pacientes, considerando os sonhos como compensação dos desejos insatisfeitos na fase de vigília." Aqui, está explicitado que a descoberta das raízes de um trauma se faz por meio da compreensão dos sonhos, que seriam uma linguagem metafórica dos desejos não realizados ao longo da vida do dia a dia.

Quarto Conceito do Texto: "Mas a grande novidade de Freud, que escandalizou o mundo cultural da época, foi a apresentação da tese de que toda neurose é de origem sexual." Por fim, o texto afirma que Freud escandalizou a sociedade de seu tempo, afirmando a novidade de que todo o trauma psicológico é de origem sexual.

Podemos, tranquilamente, ser bem-sucedidos numa interpretação de texto. Para isso, devemos observar o seguinte:

- Ler todo o texto, procurando ter uma visão geral do assunto;
- Se encontrar palavras desconhecidas, não interrompa a leitura, vá até o fim, ininterruptamente;
- Ler, ler bem, ler profundamente, ou seja, ler o texto pelo menos umas três vezes;
- Ler com perspicácia, sutileza, malícia nas entrelinhas;
- Voltar ao texto tantas quantas vezes precisar;
- Não permitir que prevaleçam suas ideias sobre as do autor;
- Partir o texto em pedaços (parágrafos, partes) para melhor compreensão;
- Centralizar cada questão ao pedaço (parágrafo, parte) do texto correspondente;
- Verificar, com atenção e cuidado, o enunciado de cada questão;
- Cuidado com os vocábulos: destoa (=diferente de...), não, correta, incorreta, certa, errada, falsa, verdadeira, exceto, e outras; palavras que aparecem nas perguntas e que, às vezes, dificultam a entender o que se perguntou e o que se pediu;
- Quando duas alternativas lhe parecem corretas, procurar a mais exata ou a mais completa;
- Quando o autor apenas sugerir ideia, procurar um fundamento de lógica objetiva;
- Cuidado com as questões voltadas para dados superficiais;
- Não se deve procurar a verdade exata dentro daquela resposta, mas a opção que melhor se enquadre no sentido do texto;
- Às vezes a etimologia ou a semelhança das palavras denuncia a resposta;
- Procure estabelecer quais foram as opiniões expostas pelo autor, definindo o tema e a mensagem;
- O autor defende ideias e você deve percebê-las;
- Os adjuntos adverbiais e os predicativos do sujeito são importantíssimos na interpretação do texto. Exemplos:

Ele morreu ***de fome***.

de fome: adjunto adverbial de causa, determina a causa na realização do fato (= morte de "ele").

Ele morreu ***faminto.***

faminto: predicativo do sujeito, é o estado em que "ele" se encontrava quando morreu.

- As orações coordenadas não têm oração principal, apenas as ideias estão coordenadas entre si;
- Os adjetivos ligados a um substantivo vão dar a ele maior clareza de expressão, aumentando-lhe ou determinando-lhe o significado;
- Esclarecer o vocabulário;
- Entender o vocabulário;
- Viver a história;
- Ative sua leitura;
- Ver, perceber, sentir, apalpar o que se pergunta e o que se pede;
- Não se deve preocupar com a arrumação das letras nas alternativas;
- As perguntas são fáceis, dependendo de quem lê o texto ou como o leu;
- Cuidado com as opiniões pessoais, elas não existem;
- Sentir, perceber a mensagem do autor;
- Cuidado com a exatidão das questões em relação ao texto;
- Descobrir o assunto e procurar pensar sobre ele;
- Todos os termos da análise sintática, cada termo tem seu valor, sua importância;
- Todas as orações subordinadas têm oração principal e as ideias se completam.

Vícios de Leitura

Por acaso você tem o hábito de ler movimentando a cabeça? Ou quem sabe, acompanhando com o dedo? Talvez vocalizando baixinho... Você não percebe, mas esses movimentos são alguns dos tantos que prejudicam a leitura. Esses movimentos são conhecidos como vícios de linguagem.

Movimentar a cabeça: procure perceber se você não está movimentando a cabeça enquanto lê. Este movimento, ao final de pouco tempo, gera muito cansaço além de não causar nenhum efeito positivo. Durante a leitura apenas movimentamos os olhos.

Regressar no texto, durante a leitura: pessoas que têm dificuldade de memorizar um assunto, que não compreendem algumas expressões ou palavras tendem a voltar na sua leitura. Este movimento apenas incrementa a falta de memória, pois secciona a linha de raciocínio e raramente explica o desconhecido, o que normalmente é elucidado no decorrer da leitura. Procure sempre manter uma sequência e não fique *"indo e vindo"* no livro. O assunto pode se tornar um bicho de sete cabeças!

Ler palavra por palavra: para escrever usamos muitas palavras que apenas servem como adereços. Procure ler o conjunto e perceber o seu significado.

Sub-vocalização: é o ato de repetir mentalmente a palavra. Isto só será corrigido quando conseguirmos ultrapassar a marca de 250 palavras por minuto.

Usar apoios: algumas pessoas têm o hábito de acompanhar a leitura com réguas, apontando ou utilizando um objeto que salta *"linha a linha"*. O movimento dos olhos é muito mais rápido quando é livre do que quando o fazemos guiado por qualquer objeto.

Leitura Eficiente

Ao ler realizamos as seguintes operações:

- Captamos o estímulo, ou seja, por meio da visão, encaminhamos o material a ser lido para nosso cérebro.
- Passamos, então, a perceber e a interpretar o dado sensorial (palavras, números etc.) e a organizá-lo segundo nossa bagagem de conhecimentos anteriores. Para essa etapa, precisamos de motivação, de forma a tornar o processo mais otimizado possível.
- Assimilamos o conteúdo lido integrando-o ao nosso "arquivo mental" e aplicando o conhecimento ao nosso cotidiano.

A leitura é um processo muito mais amplo do que podemos imaginar. Ler não é unicamente interpretar os símbolos gráficos, mas interpretar o mundo em que vivemos. Na verdade, passamos todo o nosso tempo lendo!

O psicanalista francês Lacan disse que o olhar da mãe configura a estrutura psíquica da criança, ou seja, esta se vê a partir de como vê seu reflexo nos olhos da mãe! O bebê, então, segundo esta citação, lê nos olhos da mãe o sentimento com que é recebido e interpreta suas emoções: se o que encontra é rejeição, sua experiência básica será de terror; se encontra alegria, sua experiência será de tranquilidade, etc. Ler está tão relacionado com o fato de existirmos que nem nos preocupamos em aprimorar este processo. É lendo que vamos construindo nossos valores e estes são os responsáveis pela transformação dos fatos em objetos de nosso sentimento.

Leitura é um dos grandes, senão o maior, ingrediente da civilização. Ela é uma atividade ampla e livre, fato comprovado pela frustração de algumas pessoas ao assistirem a um filme, cuja história já foi lida em um livro. Quando lemos, associamos as informações lidas à imensa bagagem de conhecimentos que temos armazenados em nosso cérebro e então somos capazes de criar, imaginar e sonhar.

É por meio da leitura que podemos entrar em contato com pessoas distantes ou do passado, observando suas crenças, convicções e descobertas que foram imortalizadas por meio da escrita. Esta possibilita o avanço tecnológico e científico, registrando os conhecimentos, levando-os a qualquer pessoa em qualquer lugar do mundo, desde que saibam decodificar a mensagem, interpretando os símbolos usados como registro da informação. A leitura é o verdadeiro elo integrador do ser humano e a sociedade em que ele vive!

O mundo de hoje é marcado pelo enorme fluxo de informações oferecidas a todo instante. É preciso também tornarmo-nos mais receptivos e atentos, para nos mantermos atualizados e competitivos. Para isso, é imprescindível leitura que nos estimule cada vez mais em vista dos resultados que ela oferece. Se você pretende acompanhar a evolução do mundo, manter-se em dia, atualizado e bem informado, precisa preocupar-se com a qualidade da sua leitura.

Observe: você pode gostar de ler sobre esoterismo e uma pessoa próxima não se interessar por este assunto. Por outro lado, será que esta mesma pessoa se interessa por um livro que fale sobre História ou esportes? No caso da leitura, não existe livro interessante, mas leitores interessados.

A pessoa que se preocupa com a qualidade de sua leitura e com o resultado que poderá obter, deve pensar no ato de ler como um comportamento que requer alguns cuidados, para ser realmente eficaz.

- ***Atitude:*** pensamento positivo para aquilo que deseja ler. Manter-se descansado é muito importante também. Não adianta um desgaste físico enorme, pois a retenção da informação será inversamente proporcional. Uma alimentação adequada é muito importante.
- ***Ambiente:*** o ambiente de leitura deve ser preparado para ela. Nada de ambientes com muitos estímulos que forcem a dispersão. Deve ser um local tranquilo, agradável, ventilado, com uma cadeira confortável para o leitor e mesa para apoiar o livro a uma altura que possibilite postura corporal adequada. Quanto a iluminação, deve vir do lado posterior esquerdo, pois o movimento de virar a página acontecerá antes de ter sido lida a última linha da página direita e, de outra forma, haveria a formação de sombra nesta página, o que atrapalharia a leitura.

- ***Objetos necessários:*** para evitar que, durante a leitura, levantarmos para pegar algum objeto que julguemos importante, devemos colocar lápis, marca-texto e dicionário sempre à mão. Quanto sublinhar os pontos importantes do texto, é preciso aprender a técnica adequada. Não o fazer na primeira leitura, evitando que os aspectos sublinhados parecem-se mais com um mosaico de informações aleatórias.

Os concursos apresentam questões interpretativas que têm por finalidade a identificação de um leitor autônomo. Portanto, o candidato deve compreender os níveis estruturais da língua por meio da lógica, além de necessitar de um bom léxico internalizado.

As frases produzem significados diferentes de acordo com o contexto em que estão inseridas. Torna-se, assim, necessário sempre fazer um confronto entre todas as partes que compõem o texto. Além disso, é fundamental apreender as informações apresentadas por trás do texto e as inferências a que ele remete. Este procedimento justifica-se por um texto ser sempre produto de uma postura ideológica do autor diante de uma temática qualquer.

Como ler e interpretar uma charge

Interpretar cartuns, charges ou quadrinhos exigem três habilidades: observação, conhecimento do assunto e vocabulário adequado. A primeira permite que o leitor "veja" todos os ícones presentes - e dono da situação - dê início à descrição minuciosa, mas que prioriza as relevâncias. A segunda requer um leitor "antenado" com o noticiário mais recente, caso contrário não será possível estabelecer sentidos para o que vê. A terceira encerra o ciclo, pois, sem dar nome ao que vê, o leitor não faz a tradução da imagem.

Desse modo, interpretar charges - ou qualquer outra forma de expressão visual – exige procedimentos lógicos, atenção aos detalhes e uma preocupação rigorosa em associar imagens aos fatos.

Benett. Folha de São Paulo, 15/02/2010

Charges são desenhos humorísticos que se utilizam da ironia e do sarcasmo para a constituição de uma crítica a uma situação social ou política vigente, e contra a qual se pretende – ou ao menos se pretendia, na origem desse fenômeno artístico, na Inglaterra do século XIX – fazer uma oposição. Diferente do *cartoon*, arte também surgida na Inglaterra e que pretendia parodiar situações do cotidiano da sociedade, constituindo assim uma crítica dos costumes que ultrapassa os limites do tempo e projeta-se como crítica de época, a charge é caracterizada especificamente por ser uma crônica, ou seja, narra ou satiriza um fato acontecido em determinado momento, e que perderá sua carga humorística ao ser desvencilhada do contexto temporal no qual está inserida. Todavia, a palavra cartunista acabou designando, na nossa linguagem cotidiana, a categoria de artistas que produz esse tipo de desenho humorístico (charges ou *cartoons*)

Na verdade, quatro passos básicos para uma boa interpretação político-ideológica de uma charge. Afinal, se a corrida eleitoral para a Presidência da República já começou, não vai mal dar uma boa olhada nas charges publicadas em cada jornal, impresso ou eletrônico, para ver o que se passa na cabeça dos donos da grande mídia sobre esse momento ímpar no processo democrático nacional...

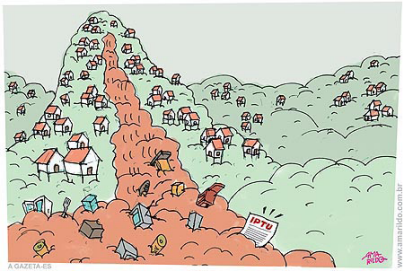

Amarildo. A Gazeta-ES, 12/04/2010

Passo 1: Procure saber do que a charge está tratando: A charge geralmente está relacionada, por meio do uso de ANALOGIAS, a uma notícia ou fato político, econômico, social ou cultural. Portanto, a primeira tarefa de um "analista de charges" será compreender a qual fato ou notícia a charge em questão está relacionada.

Passo 2: Entenda os elementos contidos na charge: Numa charge de crítica política ou econômica, sempre há um protagonista e um antagonista da situação – ou seja, um personagem alvejado pela crítica do chargista e outro que faz a vez de porta-voz da crítica do chargista. Não necessariamente o antagonista aparece na cena... O próprio cenário da charge, uma nota de rodapé ou a própria situação na qual o protagonista está inserido pode fazer a vez de antagonista. Já nas charges de caráter social ou cultural, geralmente não há protagonistas e antagonistas, mas elementos do fato ou da notícia que são caricaturizados – isto é, retratados humoristicamente – com vistas a trazer força à notícia representada na charge. No caso das charges de crítica econômica e política, a identificação dos papéis de protagonista e antagonista da situação é fundamental para o próximo passo na interpretação desta charge.

Passo 3: Identifique a linha editorial do veículo de comunicação: Não é novidade para nenhum de nós que a imparcialidade da informação é uma mera ilusão, da qual nos convenceram de tanto repetir. Não existe imparcialidade nem nas ciências, quanto mais na imprensa! E por mais que a manipulação da notícia seja um ato moralmente execrável, a parcialidade na informação noticiada pelos

NOVA CONCURSOS

meios de comunicação não apenas é inevitável, como também pode vir a ser benéfica no que tange ao processo da constituição de posicionamentos críticos e ideológicos no debate democrático. Reafirmando aquele lugar-comum, mas válido, do dramaturgo Nelson Rodrigues (do qual eu nunca encontrei a citação, confesso), "toda unanimidade é burra". Por isso, é preciso compreender e identificar a linha editorial do veículo de comunicação no qual a charge foi publicada, pois esta revela a ideologia que inspira o foco de parcialidade que este dá às suas notícias.

Thiago Recchia. Gazeta do Povo, 01/04/2010

Passo 4: Compreenda qual o posicionamento ideológico frente ao fato, do qual a charge quer te convencer: Assim como a notícia vem, como já foi comentado, carregada de parcialidade ideológica, a charge não está longe de ser um meio propício de comunicação de um ponto de vista. E com um detalhe a mais: a charge convence! Por seu efeito humorístico, a crítica proposta pela charge permanece enraizada por tempo indeterminado em nossa imaginação e, por decorrência, como vários autores da consagrada psicologia da imagem já demonstraram, nos processos inconscientes que podem influenciar as decisões e escolhas que julgamos serem estritamente voluntárias. Compreender a mensagem ideológica da qual é composta uma charge acaba tendo a função de tornar conscientes estes processos, fazendo com que nossa decisão seja fundamentada numa decisão mais racional e posicionada, e ao mesmo tempo menos ingênua e caricata da situação. Aí, sim, a charge poderá auxiliar na formulação clara e cônscia de um posicionamento perante os fatos e notícias apresentados por esses meios de comunicação!

EXERCÍCIOS

Atenção: As questões de números 1 a 5 referem-se ao texto seguinte.

Fotografias

Toda fotografia é um portal aberto para outra dimensão: o passado. A câmara fotográfica é uma verdadeira máquina do tempo, transformando o que é naquilo que já não é mais, porque o que temos diante dos olhos é transmudado imediatamente em passado no momento do clique. Costumamos dizer que a fotografia congela o tempo, preservando um momento passageiro para toda a eternidade, e isso não deixa de ser verdade. Todavia, existe algo que descongela essa imagem: nosso olhar. Em francês, imagem e magia contêm as mesmas cinco letras: image *e* magie. *Toda imagem é magia, e nosso olhar é a varinha de condão que descongela o instante aprisionado nas geleiras eternas do tempo fotográfico.*

Toda fotografia é uma espécie de espelho da Alice do País das Maravilhas, e cada pessoa que mergulha nesse espelho de papel sai numa dimensão diferente e vivencia experiências diversas, pois o lado de lá é como o albergue espanhol do ditado: cada um só encontra nele o que trouxe consigo. Além disso, o significado de uma imagem muda com o passar do tempo, até para o mesmo observador.

Variam, também, os níveis de percepção de uma fotografia. Isso ocorre, na verdade, com todas as artes: um músico, por exemplo, é capaz de perceber dimensões sonoras inteiramente insuspeitas para os leigos. Da mesma forma, um fotógrafo profissional lê as imagens fotográficas de modo diferente daqueles que desconhecem a sintaxe da fotografia, a "escrita da luz". Mas é difícil imaginar alguém que seja insensível à magia de uma foto.

(Adaptado de Pedro Vasquez, em Por trás daquela foto.
São Paulo: Companhia das Letras, 2010)

1. O segmento do texto que ressalta a ação mesma da ***percepção*** de uma foto é:

(A) *A câmara fotográfica é uma verdadeira máquina do tempo*.

(B) *a fotografia congela o tempo*.

(C) *nosso olhar é a varinha de condão que descongela o instante aprisionado*.

(D) *o significado de uma imagem muda com o passar do tempo*.

(E) *Mas é difícil imaginar alguém que seja insensível à magia de uma foto.*

2. No contexto do último parágrafo, a referência aos vários *níveis de percepção* de uma fotografia remete

(A) à diversidade das qualidades intrínsecas de uma foto.

(B) às diferenças de qualificação do olhar dos observadores.

(C) aos graus de insensibilidade de alguns diante de uma foto.

(D) às relações que a fotografia mantém com as outras artes.

(E) aos vários tempos que cada fotografia representa em si mesma.

3. Atente para as seguintes afirmações:

I. Ao dizer, no primeiro parágrafo, que a fotografia *congela o tempo*, o autor defende a ideia de que a realidade apreendida numa foto já não pertence a tempo algum.

II. No segundo parágrafo, a menção ao ditado sobre o albergue espanhol tem por finalidade sugerir que o olhar do observador não interfere no sentido próprio e particular de uma foto.

III. Um fotógrafo profissional, conforme sugere o terceiro parágrafo, vê não apenas uma foto, mas os recursos de uma linguagem específica nela fixados.

Em relação ao texto, está correto o que se afirma SOMENTE em

(A) I e II.
(B) II e III.
(C) I.
(D) II.
(E) III.

4. No contexto do primeiro parágrafo, o segmento *Todavia, existe algo que descongela essa imagem* pode ser substituído, sem prejuízo para a correção e a coerência do texto, por:

(A) Tendo isso em vista, há que se descongelar essa imagem.
(B) Ainda assim, há mais que uma imagem descongelada.
(C) Apesar de tudo, essa imagem descongela algo.
(D) Há, não obstante, o que faz essa imagem descongelar.
(E) Há algo, outrossim, que essa imagem descongelará.

5. Está clara e correta a redação deste livre comentário sobre o texto:

(A) Apesar de se ombrearem com outras artes plásticas, a fotografia nos faz desfrutar e viver experiências de natureza igualmente temporal.
(B) Na superfície espacial de uma fotografia, nem se imagine os tempos a que suscitarão essa imagem aparentemente congelada...
(C) Conquanto seja o registro de um determinado espaço, uma foto leva-nos a viver profundas experiências de caráter temporal.
(D) Tal como ocorrem nos espelhos da Alice, as experiências físicas de uma fotografia podem se inocular em planos temporais.
(E) Nenhuma imagem fotográfica é congelada suficientemente para abrir mão de implicâncias semânticas no plano temporal.

Atenção: As questões de números 6 a 9 referem-se ao texto seguinte.

Discriminar ou discriminar?

Os dicionários não são úteis apenas para esclarecer o sentido de um vocábulo; ajudam, com frequência, a iluminar teses controvertidas e mesmo a incendiar debates. Vamos ao Dicionário ***Houaiss****, ao verbete discriminar, e lá encontramos, entre outras, estas duas acepções: a)* perceber diferenças; distinguir, discernir*; b)* tratar mal ou de modo injusto, desigual, um indivíduo ou grupo de indivíduos, em razão de alguma característica pessoal, cor da pele, classe social, convicções etc.

Na primeira acepção, discriminar é dar atenção às diferenças, supõe um preciso discernimento; o termo transpira o sentido positivo de quem reconhece e considera o estatuto do que é diferente. Discriminar o certo do errado é o primeiro passo no caminho da ética. Já na segunda acepção, discriminar é deixar agir o preconceito, é disseminar o juízo preconcebido. Discriminar alguém: fazê-lo objeto de nossa intolerância.

Diz-se que tratar igualmente os desiguais é perpetuar a desigualdade. Nesse caso, deixar de discriminar (no sentido de discernir*) é permitir que uma discriminação continue (no sentido de* preconceito*). Estamos vivendo uma época em que a bandeira da discriminação se apresenta em seu sentido mais positivo: trata-se de aplicar políticas afirmativas para promover aqueles que vêm sofrendo discriminações históricas. Mas há, por outro lado, quem veja nessas propostas afirmativas a forma mais censurável de discriminação... É o caso das cotas especiais para vagas numa universidade ou numa empresa: é uma discriminação, cujo sentido positivo ou negativo depende da convicção de quem a avalia. As acepções são inconciliáveis, mas estão no mesmo verbete do dicionário e se mostram vivas na mesma sociedade.*

(Aníbal Lucchesi, inédito)

6. A afirmação de que os dicionários podem ajudar a *incendiar debates* confirma-se, no texto, pelo fato de que o verbete ***discriminar***

(A) padece de um sentido vago e impreciso, gerando por isso inúmeras controvérsias entre os usuários.
(B) apresenta um sentido secundário, variante de seu sentido principal, que não é reconhecido por todos.
(C) abona tanto o sentido legítimo como o ilegítimo que se costuma atribuir a esse vocábulo.
(D) faz pensar nas dificuldades que existem quando se trata de determinar a origem de um vocábulo.
(E) desdobra-se em acepções contraditórias que correspondem a convicções incompatíveis.

7. *Diz-se que tratar igualmente os desiguais é perpetuar a desigualdade*.

Da afirmação acima é coerente deduzir esta outra:

(A) Os homens são desiguais porque foram tratados com o mesmo critério de igualdade.
(B) A igualdade só é alcançável se abolida a fixação de um mesmo critério para casos muito diferentes.
(C) Quando todos os desiguais são tratados desigualmente, a desigualdade definitiva torna-se aceitável.
(D) Uma forma de perpetuar a igualdade está em sempre tratar os iguais como se fossem desiguais.
(E) Critérios diferentes implicam desigualdades tais que os injustiçados são sempre os mesmos.

8. Considerando-se o contexto, traduz-se adequadamente o sentido de um segmento em:

(A) *iluminar teses controvertidas* (1º parágrafo) = amainar posições dubitativas.
(B) *um preciso discernimento* (2º parágrafo) = uma arraigada dissuasão.
(C) *disseminar o juízo preconcebido* (2º parágrafo) = dissuadir o julgamento predestinado.
(D) *a forma mais censurável* (3º parágrafo) = o modo mais repreensível.
(E) *As acepções são inconciliáveis* (3º parágrafo) = as versões são inatacáveis.

NOVA CONCURSOS

9. É preciso **reelaborar**, para sanar falha estrutural, a redação da seguinte frase:

(A) O autor do texto chama a atenção para o fato de que o desejo de promover a igualdade corre o risco de obter um efeito contrário.

(B) Embora haja quem aposte no critério único de julgamento, para se promover a igualdade, visto que desconsideram o risco do contrário.

(C) Quem vê como justa a aplicação de um mesmo critério para julgar casos diferentes não crê que isso reafirme uma situação de injustiça.

(D) Muitas vezes é preciso corrigir certas distorções aplicando-se medidas que, à primeira vista, parecem em si mesmas distorcidas.

(E) Em nossa época, há desequilíbrios sociais tão graves que tornam necessários os desequilíbrios compensatórios de uma ação corretiva.

Atenção: As questões de números 10 a 14 referem-se à crônica abaixo.

Bom para o sorveteiro

Por alguma razão inconsciente, eu fugia da notícia. Mas a notícia me perseguia. Até no avião, o único jornal abria na minha cara o drama da baleia encalhada na praia de Saquarema. Afinal, depois de quase três dias se debatendo na areia da praia e na tela da televisão, o filhote de jubarte conseguiu ser devolvido ao mar. Até a União Soviética acabou, como foi dito por locutores especializados em necrológio eufórico. Mas o drama da baleia não acabava. Centenas de curiosos foram lá apreciar aquela montanha de força a se esfalfar em vão na luta pela sobrevivência. Um belo espetáculo.

À noite, cessava o trabalho, ou a diversão. Mas já ao raiar do dia, sem recursos, com simples cordas e as próprias mãos, todos se empenhavam no lúcido objetivo comum. Comum, vírgula. O sorveteiro vendeu centenas de picolés. Por ele a baleia ficava encalhada por mais duas ou três semanas. Uma santa senhora teve a feliz ideia de levar pastéis e empadinhas para vender com ágio. Um malvado sugeriu que se desse por perdida a batalha e se começasse logo a repartir os bifes.

Em 1966, uma baleia adulta foi parar ali mesmo e em quinze minutos estava toda retalhada. Muitos se lembravam da alegria voraz com que foram disputadas as toneladas da vítima. Essa de agora teve mais sorte. Foi salva graças à religião ecológica que anda na moda e que por um momento estabeleceu uma trégua entre todos nós, animais de sangue quente ou de sangue frio.

Até que enfim chegou uma traineira da Petrobrás. Logo uma estatal, ó céus, num momento em que é preciso dar provas da eficácia da empresa privada. De qualquer forma, eu já podia recolher a minha aflição. Metáfora fácil, lá se foi, espero que salva, a baleia de Saquarema. O maior animal do mundo, assim frágil, à mercê de curiosos. À noite, sonhei com o Brasil encalhado na areia diabólica da inflação. A bordo, uma tripulação de camelôs anunciava umas bugigangas. Tudo fala. Tudo é símbolo.

*(Otto Lara Resende, **Folha de S. Paulo**)*

10. O cronista ressalta aspectos **contrastantes** do caso de Saquarema, tal como se observa na relação entre estas duas expressões:

(A) *drama da baleia encalhada* e *três dias se debatendo na areia*.

(B) *em quinze minutos estava toda retalhada* e *foram disputadas as toneladas da vítima*.

(C) *se esfalfar em vão na luta pela sobrevivência* e *levar pastéis e empadinhas para vender com ágio*.

(D) *o filhote de jubarte conseguiu ser devolvido ao mar* e *lá se foi, espero que salva, a baleia de Saquarema*.

(E) *Até que enfim chegou uma traineira da Petrobrás* e *Logo uma estatal, ó céus*.

11. Atente para as seguintes afirmações sobre o texto:

I. A analogia entre a baleia e a União Soviética insinua, entre outros termos de aproximação, o encalhe dos gigantes.

II. As reações dos envolvidos no episódio da baleia encalhada revelam que, acima das diferentes providências, atinham-se todos a um mesmo propósito.

III. A expressão *Tudo é símbolo* prende-se ao fato de que o autor aproveitou o episódio da baleia encalhada para também figurar o encalhe de um país imobilizado pela alta inflação.

Em relação ao texto, está correto o que se afirma em

(A) I, II e III.

(B) I e III, apenas.

(C) II e III, apenas.

(D) I e II, apenas.

(E) III, apenas.

12. Foram ***irrelevantes*** para a salvação da baleia estes **dois** fatores:

(A) o necrológio da União Soviética e os serviços da traineira da Petrobrás.

(B) o prestígio dos valores ecológicos e o empenho no lúcido objetivo comum.

(C) o fato de a jubarte ser um animal de sangue frio e o prestígio dos valores ecológicos.

(D) o fato de a Petrobrás ser uma empresa estatal e as iniciativas que couberam a uma traineira.

(E) o aproveitamento comercial da situação e a força descomunal empregada pela jubarte.

13. Considerando-se o contexto, traduz-se adequadamente o sentido de um segmento em:

(A) *em necrológio eufórico* (1º parágrafo) = em façanha mortal.

(B) *Comum, vírgula* (2º parágrafo) = Geral, mas nem tanto.

(C) *que se desse por perdida a batalha* (2º parágrafo) = que se imaginasse o efeito de uma derrota.

(D) *estabeleceu uma trégua entre todos nós* (3º parágrafo) = derrogou uma imunidade para nós todos.

(E) *é preciso dar provas da eficácia* (4º parágrafo) = convém explicitar os bons propósitos.