

Prefeitura Municipal de Ribeirão Preto do Estado de São Paulo

RIBEIRÃO PRETO-SP

Agente Comunitário de Saúde

Concurso Público Nº 001/2018

JL154-2018

DADOS DA OBRA

Título da obra: Prefeitura Municipal de Ribeirão Preto do Estado de São Paulo

Cargo: Agente Comunitário de Saúde

(Baseado no Concurso Público Nº 001/2018)

- Língua Portuguesa
 - Matemática
 - Atualidades
- Noções de Informática
 - Estatuto do Servidor
- Conhecimentos Específicos

Gestão de Conteúdos

Emanuela Amaral de Souza

Diagramação/ Editoração Eletrônica

Elaine Cristina
Igor de Oliveira
Ana Luiza Cesário
Thais Regis

Produção Editorial

Suelen Domenica Pereira
Julia Antoneli
Leandro Filho

Capa

Joel Ferreira dos Santos

SUMÁRIO

Língua Portuguesa

Leitura e interpretação de diversos tipos de textos (literários e não literários).....	01
Sinônimos e antônimos.....	07
Sentido próprio e figurado das palavras.....	07
Pontuação.....	14
Classes de palavras: substantivo, adjetivo, numeral, pronome, verbo, advérbio, preposição e conjunção: emprego e sentido que imprimem às relações que estabelecem.....	17
Concordância verbal e nominal.....	55
Regência verbal e nominal.....	60
Colocação pronominal.....	66
Crase.....	68

Matemática

Resolução de situações-problema, envolvendo: adição, subtração, multiplicação, divisão, potenciação ou radiciação com números reais, nas suas possíveis representações;.....	01
Mínimo múltiplo comum; Máximo divisor comum;.....	07
Porcentagem;.....	74
Razão e proporção;.....	11
Regra de três simples ou composta;.....	15
Equações do 1º ou do 2º grau;.....	23
Sistema de equações do 1º grau;.....	23
Grandezas e medidas - quantidade, tempo, comprimento, superfície, capacidade e massa;.....	19
Relação entre grandezas - tabela ou gráfico;.....	37
Tratamento da informação - médias aritméticas;.....	70
Noções de Geometria - forma, ângulos, área, perímetro, volume, Teoremas de Pitágoras ou de Tales.....	48

Atualidades

Questões relacionadas a fatos políticos, econômicos, sociais e culturais, nacionais e internacionais, ocorridos a partir de 1º de janeiro de 2018, divulgados na mídia local e/ou nacional.....	01
---	----

Noções de Informática

MS-Windows 7: conceito de pastas, diretórios, arquivos e atalhos, área de trabalho, área de transferência, manipulação de arquivos e pastas, uso dos menus, programas e aplicativos, interação com o conjunto de aplicativos MS-Office 2010.....	01.
MS-Word 2010: estrutura básica dos documentos, edição e formatação de textos, cabeçalhos, parágrafos, fontes, colunas, marcadores simbólicos e numéricos, tabelas, impressão, controle de quebras e numeração de páginas, legendas, índices, inserção de objetos, campos predefinidos, caixas de texto.....	11
MS-Excel 2010: estrutura básica das planilhas, conceitos de células, linhas, colunas, pastas e gráficos, elaboração de tabelas e gráficos, uso de fórmulas, funções e macros, impressão, inserção de objetos, campos predefinidos, controle de quebras e numeração de páginas, obtenção de dados externos, classificação de dados.....	11
MS-PowerPoint 2010: estrutura básica das apresentações, conceitos de slides, anotações, régua, guias, cabeçalhos e rodapés, noções de edição e formatação de apresentações, inserção de objetos, numeração de páginas, botões de ação, animação e transição entre slides.....	11
Correio Eletrônico: uso de correio eletrônico, preparo e envio de mensagens, anexação de arquivos.....	39
Internet: navegação na Internet, conceitos de URL, links, sites, busca e impressão de páginas.....	39

SUMÁRIO

Estatuto do Servidor

Lei Ordinária nº 3.181/76 - Dispõe sobre o Regime Jurídico dos Funcionários do Município de Ribeirão Preto..... 01

Conhecimentos Específicos

Conhecimentos Específicos: Lei nº 11.350/2006, com as alterações introduzidas pela Lei nº 13.595/2018.....	01
Conceito de Saúde.....	07
Conceito e estratégias de promoção de saúde.....	07
Princípios e diretrizes do Sistema Único de Saúde.....	08
Conceito de comunidade e controle social.....	12
Ferramentas de trabalho do Agente.....	15
Comunitário de Saúde: entrevista e visita domiciliar.....	35
Cadastramento familiar e territorial: finalidade e instrumentos. Conceito de territorialização, de microárea e área de abrangência. Conceito de acolhimento. Conceito de intersetorialidade.....	37
Principais indicadores de saúde. Medidas de saneamento básico.....	47
Construção de diagnóstico de saúde da comunidade.....	62
O Agente Comunitário de Saúde e o acompanhamento da gestante e da criança.....	65
O papel do Agente Comunitário de Saúde nas ações de controle da dengue e da malária.....	65
Estatuto da Criança e do Adolescente.....	66
Estatuto do Idoso.....	120

LÍNGUA PORTUGUESA

Leitura e interpretação de diversos tipos de textos (literários e não literários)	01
Sinônimos e antônimos.	07
Sentido próprio e figurado das palavras.	07
Pontuação.	14
Classes de palavras: substantivo, adjetivo, numeral, pronome, verbo, advérbio, preposição e conjunção: emprego e sentido que imprimem às relações que estabelecem.	17
Concordância verbal e nominal.	55
Regência verbal e nominal.....	60
Colocação pronominal.	66
Crase.....	68

LEITURA E INTERPRETAÇÃO DE DIVERSOS TIPOS DE TEXTOS (LITERÁRIOS E NÃO LITERÁRIOS).

Sabemos que a “matéria-prima” da literatura são as palavras. No entanto, é necessário fazer uma distinção entre a linguagem literária e a linguagem não literária, isto é, aquela que não caracteriza a literatura.

Embora um médico faça suas prescrições em determinado idioma, as palavras utilizadas por ele não podem ser consideradas literárias porque se tratam de um vocabulário especializado e de um contexto de uso específico. Agora, quando analisamos a literatura, vemos que o escritor dispensa um cuidado diferente com a linguagem escrita, e que os leitores dispensam uma atenção diferenciada ao que foi produzido.

Outra diferença importante é com relação ao tratamento do conteúdo: ao passo que, nos textos não literários (jornalísticos, científicos, históricos, etc.) as palavras servem para veicular uma série de informações, o texto literário funciona de maneira a chamar a atenção para a própria língua (FARACO & MOURA, 1999) no sentido de explorar vários aspectos como a sonoridade, a estrutura sintática e o sentido das palavras.

Veja abaixo alguns exemplos de expressões na linguagem não literária ou “corriqueira” e um exemplo de uso da mesma expressão, porém, de acordo com alguns escritores, na linguagem literária:

Linguagem não literária:

- 1- Anoitece.
- 2- Teus cabelos loiros brilham.
- 3- Uma nuvem cobriu parte do céu. ...

Linguagem literária:

- 1- A mão da noite embrulha os horizontes. (Alvarenga Peixoto)
- 2- Os clarins de ouro dos teus cabelos cantam na luz! (Mário Quintana)
- 3- um sujo de nuvem emporcalhou o luar em sua nascente. (José Cândido de Carvalho)

Como distinguir, na prática, a linguagem literária da não literária?

- A linguagem literária é conotativa, utiliza figuras (palavras de sentido figurado), em que as palavras adquirem sentidos mais amplos do que geralmente possuem.
- Na linguagem literária há uma preocupação com a escolha e a disposição das palavras, que acabam dando vida e beleza a um texto.
- Na linguagem literária é muito importante a maneira original de apresentar o tema escolhido.

- A linguagem não literária é objetiva, denotativa, preocupa-se em transmitir o conteúdo, utiliza a palavra em seu sentido próprio, utilitário, sem preocupação artística. Geralmente, recorre à ordem direta (sujeito, verbo, complementos).

Leia com atenção os textos a seguir e compare as linguagens utilizadas neles.

Texto A

Amor (ô). [Do lat. amore.] S. m. 1. Sentimento que dispõe alguém a desejar o bem de outrem, ou de alguma coisa: amor ao próximo; amor ao patrimônio artístico de sua terra. 2. Sentimento de dedicação absoluta de um ser a outro ser ou a uma coisa; devoção, culto; adoração: amor à Pátria; amor a uma causa. 3. Inclinação ditada por laços de família: amor filial; amor conjugal. 4. Inclinação forte por pessoa de outro sexo, geralmente de caráter sexual, mas que apresenta grande variedade e comportamentos e reações.

Aurélio Buarque de Holanda Ferreira. Novo Dicionário da Língua Portuguesa, Nova Fronteira.

Texto B

Amor é fogo que arde sem se ver;
É ferida que dói e não se sente;
É um contentamento descontente;
é dor que desatina sem doer.

Lúis de Camões. Lírica, Cultrix.

Você deve ter notado que os textos tratam do mesmo assunto, porém os autores utilizam linguagens diferentes.

No texto A, o autor preocupou-se em definir “amor”, usando uma linguagem objetiva, científica, sem preocupação artística.

No texto B, o autor trata do mesmo assunto, mas com preocupação literária, artística. De fato, o poeta entra no campo subjetivo, com sua maneira própria de se expressar, utiliza comparações (compara amor com fogo, ferida, contentamento e dor) e serve-se ainda de contrastes que acabam dando graça e força expressiva ao poema (contentamento descontente, dor sem doer, ferida que não se sente, fogo que não se vê).

Questões

- 1-) Leia o trecho do poema abaixo.

O Poeta da Roça

Sou fio das mata, cantô da mão grosa
Trabaio na roça, de inverno e de estio
A minha chupana é tapada de barro
Só fumo cigarro de paia de mio.

Patativa do Assaré

A respeito dele, é possível afirmar que

(A) não pode ser considerado literário, visto que a linguagem aí utilizada não está adequada à norma culta formal.

(B) não pode ser considerado literário, pois nele não se percebe a preservação do patrimônio cultural brasileiro.

(C) não é um texto consagrado pela crítica literária.

(D) trata-se de um texto literário, porque, no processo criativo da Literatura, o trabalho com a linguagem pode aparecer de várias formas: cômica, lúdica, erótica, popular etc

(E) a pobreza vocabular – palavras erradas – não permite que o consideremos um texto literário.

Leia os fragmentos abaixo para responder às questões que seguem:

TEXTO I

O açúcar

O branco açúcar que adoçará meu café
nesta manhã de Ipanema
não foi produzido por mim
nem surgiu dentro do açucareiro por milagre.

Vejo-o puro

e afável ao paladar

como beijo de moça, água

na pele, flor

que se dissolve na boca. Mas este açúcar
não foi feito por mim.

Este açúcar veio

da mercearia da esquina e tampouco o fez o Oliveira,
dono da mercearia.

Este açúcar veio

de uma usina de açúcar em Pernambuco
ou no Estado do Rio

e tampouco o fez o dono da usina.

Este açúcar era cana

e veio dos canaviais extensos

que não nascem por acaso

no regaço do vale.

Em lugares distantes, onde não há hospital
nem escola,

homens que não sabem ler e morrem de fome
aos 27 anos

plantaram e colheram a cana

que viraria açúcar.

Em usinas escuras,

homens de vida amarga

e dura

produziram este açúcar

branco e puro

com que adoço meu café esta manhã em Ipanema.

Fonte: "O açúcar" (Ferreira Gullar. Toda poesia. Rio de Janeiro, Civilização Brasileira, 1980, pp.227-228)

TEXTO II

A cana-de-açúcar

Originária da Ásia, a cana-de-açúcar foi introduzida no Brasil pelos colonizadores portugueses no século XVI. A região que durante séculos foi a grande produtora de cana-de-açúcar no Brasil é a Zona da Mata nordestina, onde os férteis solos de massapé, além da menor distância em relação ao mercado europeu, propiciaram condições favoráveis a esse cultivo. Atualmente, o maior produtor nacional de cana-de-açúcar é São Paulo, seguido de Pernambuco, Alagoas, Rio de Janeiro e Minas Gerais. Além de produzir o açúcar, que em parte é exportado e em parte abastece o mercado interno, a cana serve também para a produção de álcool, importante nos dias atuais como fonte de energia e de bebidas. A imensa expansão dos canaviais no Brasil, especialmente em São Paulo, está ligada ao uso do álcool como combustível.

2-) Para que um texto seja literário:

a) basta somente a correção gramatical; isto é, a expressão verbal segundo as leis lógicas ou naturais.

b) deve prescindir daquilo que não tenha correspondência na realidade palpável e externa.

c) deve fugir do inexacto, daquilo que confunda a capacidade de compreensão do leitor.

d) deve assemelhar-se a uma ação de desnudamento. O escritor revela, ao escrever, o mundo, e, em especial, revela o Homem aos outros homens.

e) deve revelar diretamente as coisas do mundo: sentimentos, ideias, ações.

3-) Ainda com relação ao textos I e II, assinale a opção incorreta

a) No texto I, em lugar de apenas informar sobre o real, ou de produzi-lo, a expressão literária é utilizada principalmente como um meio de refletir e recriar a realidade.

b) No texto II, de expressão não literária, o autor informa o leitor sobre a origem da cana-de-açúcar, os lugares onde é produzida, como teve início seu cultivo no Brasil, etc.

c) O texto I parte de uma palavra do domínio comum – açúcar – e vai ampliando seu potencial significativo, explorando recursos formais para estabelecer um paralelo entre o açúcar – branco, doce, puro – e a vida do trabalhador que o produz – dura, amarga, triste.

d) No texto I, a expressão literária desconstrói hábitos de linguagem, baseando sua recriação no aproveitamento de novas formas de dizer.

e) O texto II não é literário porque, diferentemente do literário, parte de um aspecto da realidade, e não da imaginação.

Gabarito

1-) D

2-) D – Esta alternativa está correta, pois ela remete ao caráter reflexivo do autor de um texto literário, ao passo em que ele revela às pessoas o "seu mundo" de maneira peculiar.

MATEMÁTICA

Números inteiros e racionais: operações (adição, subtração, multiplicação, divisão, potenciação); expressões numéricas; Frações e operações com frações	01
Múltiplos e divisores, Máximo divisor comum e Mínimo divisor comum	07
Números e grandezas proporcionais: Razões e proporções; Divisão em partes proporcionais.....	11
Regra de três	15
Sistema métrico decimal.....	19
Equações e inequações	23
Funções	29
Gráficos e tabelas	37
Estatística Descritiva, Amostragem, Teste de Hipóteses e Análise de Regressão	43
Geometria	48
Matriz, determinantes e sistemas lineares.....	62
Sequências, progressão aritmética e geométrica	70
Porcentagem	74
Juros simples e compostos.....	77
Taxas de Juros, Desconto, Equivalência de Capitais, Anuidades e Sistemas de Amortização	80
Lógica: proposições, valor-verdade negação, conjunção, disjunção, implicação, equivalência, proposições compostas.	95
Equivalências lógicas.	95
Problemas de raciocínio: deduzir informações de relações arbitrárias entre objetos, lugares, pessoas e/ou eventos fictícios dados.	95
Diagramas lógicos, tabelas e gráficos	112
Princípios de contagem e noção de probabilidade.....	117

**NÚMEROS INTEIROS E RACIONAIS:
OPERAÇÕES (ADIÇÃO, SUBTRAÇÃO,
MULTIPLICAÇÃO, DIVISÃO,
POTENCIAÇÃO); EXPRESSÕES
NUMÉRICAS; FRAÇÕES E OPERAÇÕES COM
FRAÇÕES.**

Números Naturais

Os números naturais são o modelo matemático necessário para efetuar uma contagem. Começando por zero e acrescentando sempre uma unidade, obtemos o conjunto infinito dos números naturais

$$\mathbb{N} = \{0, 1, 2, 3, 4, 5, 6, \dots\}$$

- Todo número natural dado tem um sucessor

- O sucessor de 0 é 1.
- O sucessor de 1000 é 1001.
- O sucessor de 19 é 20.

Usamos o * para indicar o conjunto sem o zero.

$$\mathbb{N}^* = \{1, 2, 3, 4, 5, 6, \dots\}$$

- Todo número natural dado N, exceto o zero, tem um antecessor (número que vem antes do número dado).

Exemplos: Se m é um número natural finito diferente de zero.

- O antecessor do número m é m-1.
- O antecessor de 2 é 1.
- O antecessor de 56 é 55.
- O antecessor de 10 é 9.

Expressões Numéricas

Nas expressões numéricas aparecem adições, subtrações, multiplicações e divisões. Todas as operações podem acontecer em uma única expressão. Para resolver as expressões numéricas utilizamos alguns procedimentos:

Se em uma expressão numérica aparecer as quatro operações, devemos resolver a multiplicação ou a divisão primeiramente, na ordem em que elas aparecerem e somente depois a adição e a subtração, também na ordem em que aparecerem e os parênteses são resolvidos primeiro.

Exemplo 1

$$\begin{aligned} 10 + 12 - 6 + 7 \\ 22 - 6 + 7 \\ 16 + 7 \\ 23 \end{aligned}$$

Exemplo 2

$$\begin{aligned} 40 - 9 \times 4 + 23 \\ 40 - 36 + 23 \\ 4 + 23 \\ 27 \end{aligned}$$

Exemplo 3

$$\begin{aligned} 25 - (50 - 30) + 4 \times 5 \\ 25 - 20 + 20 = 25 \end{aligned}$$

Números Inteiros

Podemos dizer que este conjunto é composto pelos números naturais, o conjunto dos opostos dos números naturais e o zero. Este conjunto pode ser representado por:

$$\mathbb{Z} = \{\dots, -3, -2, -1, 0, 1, 2, \dots\}$$

Subconjuntos do conjunto \mathbb{Z} :

1) Conjunto dos números inteiros excluindo o zero

$$\mathbb{Z}^* = \{\dots, -2, -1, 1, 2, \dots\}$$

2) Conjuntos dos números inteiros não negativos

$$\mathbb{Z}_+ = \{0, 1, 2, \dots\}$$

3) Conjunto dos números inteiros não positivos

$$\mathbb{Z}_- = \{\dots, -3, -2, -1\}$$

Números Racionais

Chama-se de número racional a todo número que pode ser expresso na forma $\frac{a}{b}$, onde a e b são inteiros quaisquer, com $b \neq 0$

São exemplos de números racionais:

$$\begin{aligned} -12/51 \\ -3 \\ -(-3) \\ -2,333\dots \end{aligned}$$

As dízimas periódicas podem ser representadas por fração, portanto são consideradas números racionais.

Como representar esses números?

Representação Decimal das Frações

Temos 2 possíveis casos para transformar frações em decimais

1º) Decimais exatos: quando dividirmos a fração, o número decimal terá um número finito de algarismos após a vírgula.

$$\frac{1}{2} = 0,5$$

$$\frac{1}{4} = 0,25$$

$$\frac{3}{4} = 0,75$$

2º) Terá um número infinito de algarismos após a vírgula, mas lembrando que a dízima deve ser periódica para ser número racional

OBS: período da dízima são os números que se repetem, se não repetir não é dízima periódica e assim números irracionais. que trataremos mais a frente.

$$\frac{1}{3} = 0,333...$$

$$\frac{35}{99} = 0,353535...$$

$$\frac{105}{9} = 11,6666...$$

Representação Fracionária dos Números Decimais

1º caso) Se for exato, conseguimos sempre transformar com o denominador seguido de zeros.

O número de zeros depende da casa decimal. Para uma casa, um zero (10) para duas casas, dois zeros(100) e assim por diante.

$$0,3 = \frac{3}{10}$$

$$0,03 = \frac{3}{100}$$

$$0,003 = \frac{3}{1000}$$

$$3,3 = \frac{33}{10}$$

2º caso) Se dízima periódica é um número racional, então como podemos transformar em fração?

Exemplo 1

Transforme a dízima 0,333... em fração

Sempre que precisar transformar, vamos chamar a dízima dada de x, ou seja

$$X=0,333...$$

Se o período da dízima é de um algarismo, multiplicamos por 10.

$$10x=3,333...$$

E então subtraímos:

$$10x-x=3,333...-0,333...$$

$$9x=3$$

$$X=3/9$$

$$X=1/3$$

Agora, vamos fazer um exemplo com 2 algarismos de período.

Exemplo 2

Seja a dízima 1,1212...

$$\text{Façamos } x = 1,1212...$$

$$100x = 112,1212...$$

Subtraindo:

$$100x-x=112,1212...-1,1212...$$

$$99x=111$$

$$X=111/99$$

Números Irracionais

Identificação de números irracionais

- Todas as dízimas periódicas são números racionais.
- Todos os números inteiros são racionais.
- Todas as frações ordinárias são números racionais.
- Todas as dízimas não periódicas são números irracionais.
- Todas as raízes inexatas são números irracionais.
- A soma de um número racional com um número irracional é sempre um número irracional.
- A diferença de dois números irracionais, pode ser um número racional.
- Os números irracionais não podem ser expressos na forma $\frac{a}{b}$, com a e b inteiros e $b \neq 0$.

Exemplo: $\sqrt{5} - \sqrt{5} = 0$ e 0 é um número racional.

- O quociente de dois números irracionais, pode ser um número racional.

Exemplo: $\sqrt{8} : \sqrt{2} = \sqrt{4} = 2$ e 2 é um número racional.

- O produto de dois números irracionais, pode ser um número racional.

Exemplo: $\sqrt{7} \cdot \sqrt{7} = \sqrt{49} = 7$ é um número racional.

Exemplo: radicais ($\sqrt{2}, \sqrt{3}$) a raiz quadrada de um número natural, se não inteira, é irracional.

Números Reais

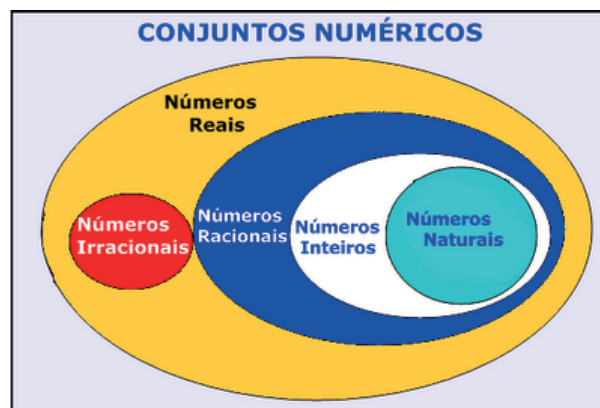

ATUALIDADES

Tópicos relevantes e atuais de diversas áreas, tais como segurança, transportes, política, economia, sociedade, educação, saúde, cultura, tecnologia, energia, relações internacionais, desenvolvimento sustentável e ecologia.....01

TÓPICOS RELEVANTES E ATUAIS DE DIVERSAS ÁREAS, TAIS COMO SEGURANÇA, TRANSPORTES, POLÍTICA, ECONOMIA, SOCIEDADE, EDUCAÇÃO, SAÚDE, CULTURA, TECNOLOGIA, ENERGIA, RELAÇÕES INTERNACIONAIS, DESENVOLVIMENTO SUSTENTÁVEL E ECOLOGIA.

Tópicos relevantes e atuais de diversas áreas

1- Política/Geopolítica

Avaliando o cenário nacional e internacional ao longo dos últimos cinco anos, não se pode negar os fatores que influenciaram o funcionamento das instituições políticas nas nações, como a própria crise financeira. Esse elemento impulsionou instabilidades políticas, em tempos de insatisfação popular, em meio a protestos contra a situação financeira e agravamento das desigualdades sociais nas nações.

Numa visão mais global, a crise econômica impactou a geração de empregos, trouxe mais pobreza. E uma das medidas de parte dos países, especialmente nações como Grécia ou Espanha, foi recorrer à austeridade fiscal, com impacto na redução de programas sociais, o que trouxe profunda insatisfação popular.

No caso do Brasil, a partir de 2016 é perceptível o quanto a crise política influenciou os negócios e economia, com redução de PIB (Produto Interno Bruto), aumento desemprego, além de fuga de investimentos estrangeiros, entre outras questões. Levando em conta que o próprio agravamento da crise econômica constituiu-se em um cenário também global, não sendo exclusividade do Brasil.



#FicaDica

A crise financeira é um assunto perfeitamente tratado em economia, mas também transita em geopolítica – à medida que influencia a performance nas instituições políticas e impacto nas nações e relação com o mundo, por exemplo.



FIQUE ATENTO!

Esses temas podem trazer questões com textos de apoio (recortes de jornais ou livros), sendo essencial caprichar na interpretação e entendimento do conteúdo para se dar bem. Portanto, mantenha atenção à leitura, parte das respostas pode estar no enunciado.



EXERCÍCIO COMENTADO

Câmara dos Deputados - Analista Legislativo – CESPE/ 2014.

Da Espanha ao Himalaia, o mundo está cheio de povos que, como o da Crimeia, querem se separar de um Estado ou obter mais autonomia. Existem cerca de setenta movimentos separatistas e secessionistas no mundo, dos quais pouco mais de vinte são ativos. Os primeiros aceitam autonomia dentro de um país. Os segundos só aceitam independência. E o mapa global não para de se transformar: pelo menos trinta novos países emergiram desde o fim da Guerra Fria em 1989, por meio de processo de secessão, nas contas de especialistas.

Globo, 23/3/2014, p.32.

Tendo o fragmento de texto acima como referência inicial e considerando a geopolítica mundial do tempo presente, julgue o item a seguir.

Na Ucrânia, a crise, que se arrastou no tempo, com as multidões ocupando as ruas de sua capital, Kiev, deve-se, entre muitas outras razões, à estratégica opção pela aproximação com a União Soviética ou a integração à União Europeia.

- () certo
- () errado

Resposta: Certo. O embate interno Ucrânia ocorreu basicamente devido ao conflito entre grupos favoráveis a uma aproximação do país com a União Europeia, o que no entendimento deles traria estabilidade à nação, contra grupos defensores de aliança com a Rússia, tradicional nação aliada, desde os tempos de União Soviética.

2-Economia

Entre 2015 e 2016, a economia brasileira passou por tempos críticos de recessão, atendendo uma tendência mundial. Esse cenário também atingiu outros mercados globais, com impacto na geração de emprego e aumento da pobreza e desigualdade social.

No Brasil, houve encolhimento do PIB (Produto Interno Bruto) e redução do poder de compra da população. Em anos anteriores, a chamada classe C enfrentou tempos de apogeu com política de incentivo de crédito até a chegada da crise, a partir de 2015.

Em 2018, é perceptível uma melhora quanto à economia e PIB nacional, mesmo que de forma lenta. Setores como serviços e construção, por exemplo, têm registrado índices positivos gradualmente desde o final de 2017.



#FicaDica

Acompanhe sempre esses indicativos quanto ao crescimento ou encolhimento do PIB, observando a performance dos anos anteriores. Esse monitoramento contribui para instaurar de forma natural maior proximidade com o tema, pois questões relativas à economia sempre carregam a sensação de serem complexas demais. E isso não deve ocorrer, é preciso entender que esse assunto está ligado à realidade das pessoas.



FIQUE ATENTO!

Muitas vezes a resposta é fácil e óbvia, mas propositalmente a banca elabora uma pergunta aparentemente mais difícil. Então, a solução é tentar captar a essência da questão e perguntar a si mesmo o que ela propõe.



EXERCÍCIO COMENTADO

Câmara dos Deputados - Analista Legislativo - CES-PE /2014. Quatro gigantes do agronegócio — Bunge, Cargill, Maggi e Dreyfus — mais a estruturadora de negócios Estação da Luz Participações pretendem associar-se para criar uma empresa de logística que participará dos leilões de concessão de ferrovias. Juntas, elas respondem por 70% das exportações de grãos do país. Essas empresas estão dispostas a construir e operar novas linhas em Mato Grosso. O alvo principal da sociedade, porém, é atuar como transportadora independente de carga ferroviária, uma figura que não existe hoje no Brasil, mas será criada com base no novo modelo para ferrovias proposto pelo governo.

O Estado de S.Paulo, 23/3/2014, p. B1.

Tendo o fragmento de texto acima como referência inicial e considerando o tema por ele abordado — a inserção econômica internacional do Brasil e as características essenciais do atual estágio da economia global —, julgue o item seguinte.

A inserção econômica internacional do Brasil tem sido facilitada pela disposição do país em participar de blocos econômicos bem estruturados, como o MERCOSUL e o Pacto Andino, com grande capacidade de produzir e de ganhar largas fatias do mercado mundial e que abandonaram, há tempos, atitudes protecionistas.

- () certo
- () errado

Resposta: Errado. Note que uma das questões mais impactantes quando se trata de blocos econômicos é o protecionismo. Nessas negociações, cada nação avalia o que é vantajoso para si e o que não impacta de forma negativa em seu mercado interno. Entre 2017 e 2018, por exemplo, o Mercosul enfrentou atitudes protecionistas da Europa e Estados Unidos quanto à exportação de seus produtos para esses mercados.

3- Desenvolvimento Sustentável e Ecologia

As questões relativas à sustentabilidade e ecologia são bastante tratadas nos concursos ao longo dos anos. É um tema complexo e considerado uma das prioridades para humanidade, como abordado em conferências e comissões ambientais aprovadas por órgãos como a ONU.

Desde a Conferência Rio-92, considerado um marco para o ambientalismo no planeta, a sociedade tem abordado cada vez mais a necessidade de apoiar e implementar políticas de preservação ambiental. Nesse contexto, iniciou debate sobre sustentabilidade quanto ao consumo, produção e forma de se relacionar com a Terra.

A sustentabilidade também chegou ao meio corporativo, as empresas se engajaram nessa tendência, que acarreta reputação às organizações, à medida que se discute a urgência e necessidade de focar em ações ambientalmente corretas. E nesse contexto, surge cobrança, por parte de órgãos ambientais e sociedade, em relação às nações, para que cooperem com os tratados climáticos com intuito de combater o aquecimento global.



#FicaDica

É importante ter noção sobre conferências e acordos ambientais marcantes, como: Eco-92, Rio+20 e Protocolo de Kyoto.



FIQUE ATENTO!

Questões sobre meio ambiente e sustentabilidade, nem sempre, focam apenas em preservação ambiental diretamente, como índices de desmatamento nas florestas e poluição, mas podem abordar o papel das nações em relação ao compromisso nessas questões urgentes. Tem a ver com a reputação e responsabilidade do país quanto à degradação ambiental. Estados Unidos e China, por exemplo, são bem criticados por fazerem o mínimo, em relação ao tema, na opinião de organizações ligadas à causa ambiental.

NOÇÕES DE INFORMÁTICA

Noções de sistema operacional (ambientes Linux e Windows 7, 8 e 10).	01
Edição de textos, planilhas e apresentações (ambientes Microsoft Office 2010, 2013 e LibreOffice 5 ou superior).	11
Redes de computadores: Conceitos básicos, ferramentas, aplicativos e procedimentos de Internet e Intranet;	39
Programas de navegação (Microsoft Internet Explorer, Mozilla Firefox e Google Chrome);	39
Programas de correio eletrônico (Microsoft Outlook e Mozilla Thunderbird);	39
Sítios de busca e pesquisa na Internet;	39
Grupos de discussão;	39
Redes sociais;.....	39
Computação na nuvem (cloud computing).	39
Conceitos de organização e de gerenciamento de informações, arquivos, pastas e programas.	47
Segurança da informação: Procedimentos de segurança;	47
Noções de vírus, worms e outras pragas virtuais;	47
Aplicativos para segurança (antivírus, firewall, anti-spyware etc.);	47
Procedimentos de backup;	47
Armazenamento de dados na nuvem (cloud storage).	47

NOÇÕES DE SISTEMA OPERACIONAL (AMBIENTES LINUX E WINDOWS 7, 8 E 10).

Linux

O Linux é um sistema operacional inicialmente baseado em comandos, mas que vem desenvolvendo ambientes gráficos de estruturas e uso similares ao do Windows. Apesar desses ambientes gráficos serem cada vez mais adotados, os comandos do Linux ainda são largamente empregados, sendo importante seu conhecimento e estudo.

Outro termo muito usado quando tratamos do Linux é o *kernel*, que é uma parte do sistema operacional que faz a ligação entre *software* e máquina, é a camada de *software* mais próxima do *hardware*, considerado o núcleo do sistema. O Linux teve início com o desenvolvimento de um pequeno *kernel*, desenvolvido por Linus Torvalds, em 1991, quando era apenas um estudante finlandês. Ao *kernel* que Linus desenvolveu, deu o nome de Linux. Como o *kernel* é capaz de fazer gerenciamentos primários básicos e essenciais para o funcionamento da máquina, foi necessário desenvolver módulos específicos para atender várias necessidades, como por exemplo um módulo capaz de utilizar uma placa de rede ou de vídeo lançada no mercado ou até uma interface gráfica como a que usamos no Windows.

Uma forma de atender a necessidade de comunicação entre *kernel* e aplicativo é a chamada do sistema (*System Call*), que é uma interface entre um aplicativo de espaço de usuário e um serviço que o *kernel* fornece.

Como o serviço é fornecido no *kernel*, uma chamada direta não pode ser executada; em vez disso, você deve utilizar um processo de cruzamento do limite de espaço do usuário/*kernel*.

No Linux também existem diferentes run levels de operação. O run level de uma inicialização padrão é o de número 2.

Como o Linux também é conhecido por ser um sistema operacional que ainda usa muitos comandos digitados, não poderíamos deixar de falar sobre o Shell, que é justamente o programa que permite ao usuário digitar comandos que sejam inteligíveis pelo sistema operacional e executem funções.

No MS DOS, por exemplo, o Shell era o *command.com*, através do qual podíamos usar comandos como o *dir*, *cd* e outros. No Linux, o Shell mais usado é o *Bash*, que, para usuários comuns, aparece com o símbolo \$, e para o *root*, aparece como símbolo #.

Temos também os termos usuário e superusuário. Enquanto ao usuário é dada a permissão de utilização de comandos simples, ao superusuário é permitido configurar quais comandos os usuários podem usar, se eles podem apenas ver ou também alterar e gravar diretórios, ou seja, ele atua como o administrador do sistema. O diretório padrão que contém os programas utilizados pelo superusuário para o gerenciamento e a manutenção do sistema é o **/sbin**.

/bin - Comandos utilizados durante o boot e por usuários comuns.

/sbin - Como os comandos do **/bin**, só que não são utilizados pelos usuários comuns.

Por esse motivo, o diretório *sbin* é chamado de superusuário, pois existem comandos que só podem ser utilizados nesse diretório. É como se quem estivesse no diretório *sbin* fosse o administrador do sistema, com permissões especiais de inclusões, exclusões e alterações.

Comandos básicos

Iniciaremos agora o estudo sobre vários comandos que podemos usar no Shell do Linux:

- addgroup - adiciona grupos
- adduser - adiciona usuários
- apropos - realiza pesquisa por palavra ou string
- cat - mostra o conteúdo de um arquivo binário ou texto
- cd - entra num diretório (exemplo: `cd docs`) ou retorna para home
- `cd <pasta>` - vai para a pasta especificada. exemplo: `cd /usr/bin/`
- chfn - altera informação relativa a um utilizador
- chmod - altera as permissões de arquivos ou diretórios. É um comando para manipulação de arquivos e diretórios que muda as permissões para acesso àqueles. por exemplo, um diretório que poderia ser de escrita e leitura, pode passar a ser apenas leitura, impedindo que seu conteúdo seja alterado.
- chown - altera a propriedade de arquivos e pastas (dono)
- clear - limpa a tela do terminal
- cmd > txt - adiciona o resultado do comando (cmd) ao fim do arquivo (txt)
- cp - copia diretórios 'cp -r' copia recursivamente
- df - reporta o uso do espaço em disco do sistema de arquivos
- dig - testa a configuração do servidor DNS
- dmesg - exibe as mensagens da inicialização (log)
- du - exibe estado de ocupação dos discos/partições
- du -msh - mostra o tamanho do diretório em megabytes
- env - mostra variáveis do sistema
- exit - sair do terminal ou de uma sessão de root.
- /etc - É o diretório onde ficam os arquivos de configuração do sistema
- /etc/skel - É o diretório onde fica o padrão de arquivos para o diretório Home de novos usuários.
- fdisk -l - mostra a lista de partições.
- find - comando de busca ex: `find ~/ -cmin -3`
- find - busca arquivos no disco rígido.
- halt -p - desligar o computador.
- head - mostra as primeiras 10 linhas de um arquivo
- history - mostra o histórico de comandos dados no terminal.
- ifconfig - mostra as interfaces de redes ativas e as informações relacionadas a cada uma delas
- iptraf - analisador de tráfego da rede com interface gráfica baseada em diálogos
- kill - manda um sinal para um processo. Os sinais *sigTERM* e *sigKILL* encerram o processo.
- kill -9 xxx - mata o processo de número xxx.

NOÇÕES DE INFORMÁTICA

- killall - manda um sinal para todos os processos.
- less - mostra o conteúdo de um arquivo de texto com controle
- ls - listar o conteúdo do diretório
- ls -alh - mostra o conteúdo detalhado do diretório
- ls -ltr - mostra os arquivos no formado longo (l) em ordem inversa (r) de data (t)
- man - mostra informações sobre um comando
- mkdir - cria um diretório. É um comando utilizado na raiz do Linux para a criação de novos diretórios.

Na imagem a seguir, no prompt ftp, foi criado o diretório chamado "myfolder".

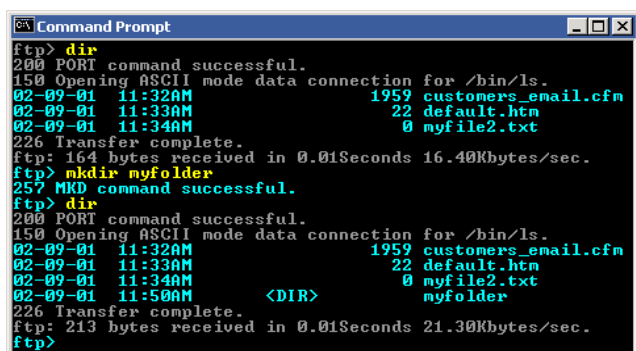

```
Command Prompt
ftp> dir
200 PORT command successful.
150 Opening ASCII mode data connection for /bin/ls.
02-09-01 11:32AM      1959 customers_email.cfm
02-09-01 11:33AM         22 default.htm
02-09-01 11:34AM          0 myfile2.txt
226 Transfer complete.
ftp: 164 bytes received in 0.01Seconds 16.40Kbytes/sec.
ftp> mkdir myfolder
257 MKD command successful.
ftp> dir
200 PORT command successful.
150 Opening ASCII mode data connection for /bin/ls.
02-09-01 11:32AM      1959 customers_email.cfm
02-09-01 11:33AM         22 default.htm
02-09-01 11:34AM          0 myfile2.txt
02-09-01 11:50AM      <DIR>      myfolder
226 Transfer complete.
ftp: 213 bytes received in 0.01Seconds 21.30Kbytes/sec.
ftp>
```

Figura 22: Prompt "ftp"

- mount - montar partições em algum lugar do sistema.
- mtr - mostra rota até determinado IP
- mv - move ou renomeia arquivos e diretórios
- nano - editor de textos básico.
- nfs - sistema de arquivos nativo do sistema operacional Linux, para o compartilhamento de recursos pela rede
- netstat - exibe as portas e protocolos abertos no sistema.
- nmap - lista as portas de sistemas remotos/locais atrás de portas abertas.
- nslookup - consultas a serviços DNS
- ntsysv - exibe e configura os processos de inicialização
- passwd - modifica senha (password) de usuários
- ps - mostra os processos correntes
- ps -aux - mostra todos os processos correntes no sistema
- ps -e - lista os processos abertos no sistema.
- pwd - exibe o local do diretório atual. o prompt padrão do Linux exibe apenas o último nome do caminho do diretório atual. para exibir o caminho completo do diretório atual digite o comando pwd. Linux@fedora11 - é a versão do Linux que está sendo usada. help pwd - é o comando que nos mostrará o conteúdo da ajuda sobre o pwd. A informação do help nos mostra-nos que pwd imprime o nome do diretório atual.
- reboot - reiniciar o computador.
- recode - recodifica um arquivo ex: recode iso-8859-15..utf8 file_to_change.txt
- rm - remoção de arquivos (também remove diretórios)
- rm -rf - exclui um diretório e todo o seu conteúdo
- rmdir - exclui um diretório (se estiver vazio)
- route - mostra as informações referentes às rotas
- shutdown -r now - reiniciar o computador
- split - divide um arquivo

- smbpasswd - No sistema operacional Linux, na versão samba, smbpasswd permite ao usuário alterar sua senha criptografada smb que é armazenada no arquivo smbpasswd (normalmente no diretório privado sob a hierarquia de diretórios do samba). os usuários comuns só podem executar o comando sem opções. Ele os levará para que sua senha velha smb seja digitada e, em seguida, pedir-lhes sua nova senha duas vezes, para garantir que a senha foi digitada corretamente. Nenhuma senha será mostrada na tela enquanto está sendo digitada.

- su - troca para o superusuário root (é exigida a senha)
- su user - troca para o usuário especificado em 'user' (é exigida a senha)
- tac - semelhante ao cat, mas inverte a ordem
- tail - o comando tail mostra as últimas linhas de um arquivo texto, tendo como padrão as 10 últimas linhas. Sua sintaxe é: tail nome_do_arquivo. Ele pode ser acrescentado de alguns parâmetros como o -n que mostra o [numero] de linhas do final do arquivo; o -c [numero] que mostra o [numero] de bytes do final do arquivo e o -f que exibe continuamente os dados do final do arquivo à medida que são acrescentados.
- tcpdump sniffer - sniffer é uma ferramenta que "ouve" os pacotes
- top - mostra os processos do sistema e dados do processador.
- touch touch foo.txt - cria um arquivo foo.txt vazio; também altera data e hora de modificação para agora
- traceroute - traça uma rota do host local até o destino mostrando os roteadores intermediários
- umount - desmontar partições.
- uname -a - informações sobre o sistema operacional
- userdel - remove usuários
- vi - editor de ficheiros de texto
- vim - versão melhorada do editor supracitado
- which - mostra qual arquivo binário está sendo chamado pelo shell quando chamado via linha de comando
- who - informa quem está logado no sistema

Não são só comandos digitados via teclado que podemos executar no Linux. Várias versões foram desenvolvidas e o *kernel* evoluiu muito. Sobre ele rodam as mais diversas interfaces gráficas, baseadas principalmente no servidor de janelas XFree. Entre as mais de vinte interfaces gráficas criadas para o Linux, vamos citar o KDE.



Figura 23: Menu K, na versão Suse - imagem obtida de http://pt.wikibooks.org/wiki/Linux_para_iniciantes/A_interface_gr%C3%A1fica_KDE

ESTATUTO DO SERVIDOR

Lei Ordinária nº 3.181/76 - Dispõe sobre o Regime Jurídico dos Funcionários do Município de Ribeirão Preto.....01

LEI ORDINÁRIA Nº 3.181/76 - DISPÕE SOBRE O REGIME JURÍDICO DOS FUNCIONÁRIOS DO MUNICÍPIO DE RIBEIRÃO PRETO

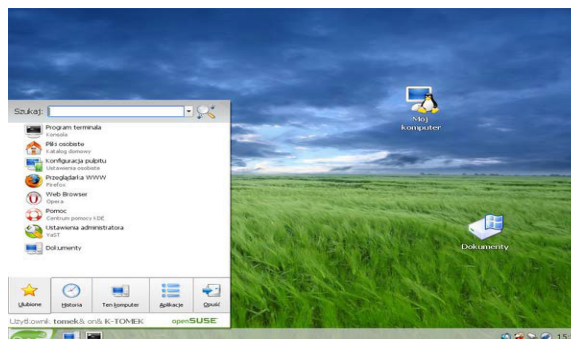
LEI Nº 3181/76

(Vide Leis Complementar nº 403/1994 e nº 811/1998, nº 2213/2007, nº 2284/2008)

DISPÕE SOBRE O REGIME JURÍDICO DOS FUNCIONÁRIOS DO MUNICÍPIO DE RIBEIRÃO PRETO.

Faço saber que a Câmara Municipal aprovou, e eu promulgo a seguinte lei:

Capítulo I DISPOSIÇÕES PRELIMINARES

Art. 1º Esta lei institui o regime jurídico dos funcionários do Município de Ribeirão Preto.

§ 1º - As disposições desta lei, aplicam-se aos funcionários:

I - da Câmara Municipal respeitadas a sua competência constitucional privativa;

II - das Autarquias, que conservarem vinculação estatutária.

§ 2º - Para todos os efeitos que decorram desta lei, o Prefeito Municipal o Presidente da Câmara Municipal e os Superintendentes de Autarquias são denominados «AUTORIDADE».

Art. 2º Para os efeitos desta lei, FUNCIONÁRIO e a pessoa legalmente investida em cargo público.

Art. 3º CARGO PÚBLICO é aquele criado por lei, com denominação própria, em número certo e pago pelos cofres do Município, cometendo ao seu titular um conjunto de deveres, atribuições e responsabilidades.

Art. 4º O vencimento dos cargos públicos obedecerá a padrões fixados em lei.

Art. 5º É vedada a prestação de serviços gratuitos.

Art. 6º Os cargos serão considerados de carreira ou isolados, de provimento efetivo ou em comissão, na forma que a lei determinar.

Art. 7º CLASSE é um agrupamento de cargos da mesma profissão ou atividade, e de igual padrão de vencimento.

Art. 8º CARREIRA é um agrupamento de classes da mesma profissão ou atividade, com denominação própria.

§ 1º - As atribuições de cada carreira serão definidas em regulamento.

§ 2º - Respeitado o regulamento, as atribuições inerentes a uma carreira poderão ser cometidas, indistintamente, aos funcionários de suas diferentes classes.

§ 3º - É vedado atribuir-se ao funcionário encargos ou serviços diversos daqueles que são próprios de sua carreira ou cargo, e que, como, tais, sejam definidos em leis ou regulamentos, ressalvadas as funções de chefia e as comissões legais.

Art. 9º QUADRO é o conjunto de carreiras e cargos isolados.

Art. 10 - Não haverá equivalência entre os diferentes cargos isolados ou de carreira, quanto às atribuições, mas não haverá diferenciação nos respectivos padrões ou classes de vencimentos ou funções, desde que as denominações sejam idênticas.

Art. 11 - Os cargos públicos municipais serão acessíveis a todos os brasileiros que preencham os requisitos estabelecidos nesta lei.

Capítulo II DO PROVIMENTO SECÇÃO I DO PROVIMENTO

Art. 12 - Os cargos públicos municipais serão providos por:

- I - nomeação
- II - promoção
- III - transferência
- IV - reintegração
- V - aproveitamento
- VI - reversão

Art. 13 - Compete ao Prefeito prover, mediante portaria, os cargos e funções públicas municipais, ressalvada a competência do presidente da Câmara Municipal, quanto aos cargos existentes em seus quadros e dos Superintendentes dos órgãos descentralizados, quanto aos respectivos servidores.

SECÇÃO II DA NOMEAÇÃO SUB-SECÇÃO I DISPOSIÇÕES PRELIMINARES

Art. 14 - A nomeação, como forma de provimento inicial, será feita:

I - em caráter efetivo quando se tratar de cargo isolado ou de carreira, de provimento efetivo, e o candidato for ocupante de cargo público municipal, com estágio probatório completo;

II - em comissão, quando se tratar de cargo que, em decorrência de lei, assim deva ser provido;

III - em caráter efetivo, mas com sujeição a estágio probatório, quando se tratar de cargo de carreira ou isolado, preenchido em concurso por candidato estranho ao quadro do funcionalismo municipal ou sem o estágio referido no item I, acima.

Art. 15 - A nomeação obedecerá à ordem de classificação dos candidatos, habilitados em concurso.

Art. 16 - Será tornada sem efeito, em portaria, a nomeação, quando a posse não se verificar no prazo estabelecido.

Art. 17 - É vedada a nomeação de candidato habilitado em concurso após a expiração do prazo de sua validade.

Art. 18 - A portaria de provimento dos cargos públicos deverá conter, necessariamente, as seguintes indicações:

- I - o cargo vago, com todos os elementos de identificação;
- II - o caráter de investidura;

ESTATUTO DO SERVIDOR

III - o fundamento legal, bem como a indicação do padrão de vencimento do cargo;

IV - indicação de que o exercício do cargo se fará cumulativamente com outro, quando for o caso.

SUB - SEÇÃO II DO ESTÁGIO PROBATÓRIO

Art. 19 - Estágio probatório é o período de 3 (três) anos de efetivo exercício em que o servidor, nomeado para cargo de provimento efetivo, isolado ou de carreira, por meio de concurso público, será submetido à avaliação especial de desempenho, como condição obrigatória para a aquisição da estabilidade.

§ 1º - A avaliação especial de desempenho será executada com base em relatórios periódicos, preenchidos pelas chefias e por demais documentos que constituam elementos de convicção acerca do desempenho do servidor e será coordenada por uma comissão composta de, no mínimo, três servidores estáveis a serem indicados por Portaria do Chefe do Poder Executivo.

§ 2º - A comissão poderá, caso entenda necessário, realizar diligências, a fim de esclarecer situações ocorridas no procedimento de avaliação de desempenho.

§ 3º - O servidor, durante o estágio probatório, será submetido a, pelo menos, uma avaliação especial de desempenho por ano de efetivo exercício, em que serão apurados os seguintes requisitos:

- I - assiduidade;
- II - disciplina;
- III - eficiência;
- IV - capacidade funcional.

§ 4º - Os requisitos de que trata o parágrafo anterior, os métodos de pontuação, as atribuições da comissão de avaliação e o procedimento da avaliação especial de desempenho serão regulamentados por meio de Decreto do Chefe do Poder Executivo.

§ 5º - A comissão de avaliação de desempenho deverá apresentar relatório conclusivo pela permanência ou não do servidor no cargo para deliberação do Secretário da Administração.

§ 6º - Da decisão que acolher o parecer pela exoneração, caberá, no prazo de 10 dias a contar da ciência do servidor, um único recurso para o Secretário da Administração, que o decidirá no prazo de 10 dias.

§ 7º - O servidor aprovado será considerado estável por ato a ser apostilado em sua ficha funcional e o reprovado será exonerado por meio de Portaria da autoridade competente que deverá ser publicada no Diário Oficial do Município.»

§ 8º - Estas disposições são aplicáveis a todos os servidores efetivos da Administração Direta e Indireta e da Câmara Municipal, cabendo a cada uma das entidades a nomeação sua própria comissão especial de avaliação de desempenho, adequando o procedimento de acordo com cada estrutura administrativa. (Redação dada pela Lei Complementar nº **2418**/2010)

Art. 20 - Para efeito de estágio probatório só será contado o tempo de efetivo exercício prestado em outros cargos de provimento efetivo, desde que não haja ocorrido solução de continuidade do exercício.

SUB-SEÇÃO III DO CONCURSO

Art. 21 - Os concursos para preenchimento de cargos públicos serão supervisionados pela Comissão Municipal do Serviço Civil, de que trata o Capítulo IV desta lei.

Art. 22 - A primeira investidura em cargo, isolado ou de carreira, de provimento efetivo, efetuar-se-á mediante concurso, precedendo inspeção de saúde.

Art. 23 - O concurso será de provas, ou de provas e títulos, na conformidade da lei ou regulamento.

§ 1º - As provas serão avaliadas na escala de 0 (zero) a 100 (cem) pontos.

§ 2º - Aos títulos, quando em concurso de provas e títulos, serão atribuídos até 50 (cinquenta) pontos.

§ 3º - As instruções de concurso definirão as provas e os títulos a serem considerados e o critério de julgamento, obedecidas às disposições legais.

§ 4º - Serão considerados habilitados os candidatos que obtiverem média igual ou superior a 50 (cinquenta) nas provas.

§ 5º - A classificação dos candidatos resultará da média geral das provas, somadas aos pontos obtidos com os títulos, quando estes forem considerados.

Art. 24 - Homologado o resultado do concurso à nomeação será feita de acordo com a classificação dos candidatos aprovados, preenchidas as vagas na classe inicial, dentro do prazo de 30 (trinta) dias.

§ 1º - O prazo de validade dos concursos será de 2 (dois) anos, contados da homologação.

§ 2º - O concurso, uma vez aberto, deverá estar homologado dentro do prazo de 90 (noventa) dias.

§ 3º - Homologado o concurso será expedido pelo órgão de pessoal, o certificado de habilitação.

Art. 25 - Encerradas as inscrições legalmente processadas, para concurso ao preenchimento de qualquer cargo, não se abrirão novas inscrições antes da realização do certame.

Art. 26 - Todo concurso será precedido de ampla publicação de edital, com prazo mínimo de 10 (dez) dias para inscrição, e a ele serão admitidos todos os candidatos que satisfizerem as exigências legais, que serão objeto de divulgação no próprio edital. (Redação dada pela Lei Complementar nº **1679**/2004)

SUB-SEÇÃO IB DA POSSE

Art. 27 - POSSE é a investidura no cargo público.

Parágrafo Único. Não haverá posse nos casos de promoção e reintegração.

Art. 28 - Somente poderá ser empossado em cargo público quem satisfizer os seguintes requisitos:

- I - ser brasileiro;
- II - ter completado 18 (dezoito) anos de idade, e no máximo 50 (cinquenta), salvo se tratar de candidato já titular de cargo municipal de provimento efetivo;
- III - estar no gozo dos direitos políticos;

CONHECIMENTOS ESPECÍFICOS

Agente Comunitário de Saúde

Conhecimentos Específicos: Lei nº 11.350/2006, com as alterações introduzidas pela Lei nº 13.595/2018.....	01
Conceito de Saúde.....	07
Conceito e estratégias de promoção de saúde.....	07
Princípios e diretrizes do Sistema Único de Saúde.....	08
Conceito de comunidade e controle social.....	12
Ferramentas de trabalho do Agente.....	15
Comunitário de Saúde: entrevista e visita domiciliar.....	35
Cadastramento familiar e territorial: finalidade e instrumentos. Conceito de territorialização, de microárea e área de abrangência. Conceito de acolhimento. Conceito de intersetorialidade.....	37
Principais indicadores de saúde. Medidas de saneamento básico.....	47
Construção de diagnóstico de saúde da comunidade.....	62
O Agente Comunitário de Saúde e o acompanhamento da gestante e da criança.....	65
O papel do Agente Comunitário de Saúde nas ações de controle da dengue e da malária.....	65
Estatuto da Criança e do Adolescente.....	66
Estatuto do Idoso.....	120

CONHECIMENTOS ESPECÍFICOS

Agente Comunitário de Saúde

LEI Nº 11.350/2006, COM AS ALTERAÇÕES INTRODUZIDAS PELA LEI Nº 13.595/2018.

LEI Nº 11.350, DE 5 DE OUTUBRO DE 2006

Regulamenta o § 5o do art. 198 da Constituição, dispõe sobre o aproveitamento de pessoal amparado pelo parágrafo único do art. 2o da Emenda Constitucional no 51, de 14 de fevereiro de 2006, e dá outras providências.

Faço saber que o **PRESIDENTE DA REPÚBLICA** adotou a Medida Provisória nº 297, de 2006, que o Congresso Nacional aprovou, e eu, Renan Calheiros, Presidente da Mesa do Congresso Nacional, para os efeitos do disposto no art. 62 da Constituição Federal, com a redação dada pela Emenda Constitucional nº 32, combinado com o art. 12 da Resolução nº 1, de 2002-CN, promulgo a seguinte Lei:

Art. 1º As atividades de Agente Comunitário de Saúde e de Agente de Combate às Endemias, passam a reger-se pelo disposto nesta Lei.

Art. 2º O exercício das atividades de Agente Comunitário de Saúde e de Agente de Combate às Endemias, nos termos desta Lei, dar-se-á exclusivamente no âmbito do Sistema Único de Saúde - SUS, na execução das atividades de responsabilidade dos entes federados, mediante vínculo direto entre os referidos Agentes e órgão ou entidade da administração direta, autárquica ou fundacional.

§ 1º É essencial e obrigatória a presença de Agentes Comunitários de Saúde na Estratégia de Saúde da Família e de Agentes de Combate às Endemias na estrutura de vigilância epidemiológica e ambiental. (Redação dada pela Medida Provisória nº 827, de 2018)

§ 2º Incumbe aos Agentes Comunitários de Saúde e aos Agentes de Combate às Endemias desempenhar com zelo e presteza as atividades previstas nesta Lei. (Incluído dada pela Lei nº 13.595, de 2018)

Art. 3º O Agente Comunitário de Saúde tem como atribuição o exercício de atividades de prevenção de doenças e de promoção da saúde, a partir dos referenciais da Educação Popular em Saúde, mediante ações domiciliares ou comunitárias, individuais ou coletivas, desenvolvidas em conformidade com as diretrizes do SUS que normatizam a saúde preventiva e a atenção básica em saúde, com objetivo de ampliar o acesso da comunidade assistida às ações e aos serviços de informação, de saúde, de promoção social e de proteção da cidadania, sob supervisão do gestor municipal, distrital, estadual ou federal. (Redação dada pela Lei nº 13.595, de 2018)

Parágrafo único. (Revogado). (Redação dada pela Lei nº 13.595, de 2018)

I - (revogado); (Redação dada pela Lei nº 13.595, de 2018)

II - (revogado); (Redação dada pela Lei nº 13.595, de 2018)

III - (revogado); (Redação dada pela Lei nº 13.595, de 2018)

IV - (revogado); (Redação dada pela Lei nº 13.595, de 2018)

V - (revogado); (Redação dada pela Lei nº 13.595, de 2018)

VI - (revogado). (Redação dada pela Lei nº 13.595, de 2018)

§ 1º Para fins desta Lei, entende-se por Educação Popular em Saúde as práticas político-pedagógicas que decorrem das ações voltadas para a promoção, a proteção e a recuperação da saúde, estimulando o autocuidado, a prevenção de doenças e a promoção da saúde individual e coletiva a partir do diálogo sobre a diversidade de saberes culturais, sociais e científicos e a valorização dos saberes populares, com vistas à ampliação da participação popular no SUS e ao fortalecimento do vínculo entre os trabalhadores da saúde e os usuários do SUS. (Incluído pela Lei nº 13.595, de 2018)

~~§ 2º (VETADO). (Incluído pela Lei nº 13.595, de 2018)~~

§ 2º No modelo de atenção em saúde fundamentado na assistência multiprofissional em saúde da família, é considerada atividade precípua do Agente Comunitário de Saúde, em sua área geográfica de atuação, a realização de visitas domiciliares rotineiras, casa a casa, para a busca de pessoas com sinais ou sintomas de doenças agudas ou crônicas, de agravos ou de eventos de importância para a saúde pública e consequente encaminhamento para a unidade de saúde de referência. (Incluído dada pela Lei nº 13.595, de 2018)

§ 3º No modelo de atenção em saúde fundamentado na assistência multiprofissional em saúde da família, são consideradas atividades típicas do Agente Comunitário de Saúde, em sua área geográfica de atuação: (Incluído dada pela Lei nº 13.595, de 2018)

I - a utilização de instrumentos para diagnóstico demográfico e sociocultural; (Incluído dada pela Lei nº 13.595, de 2018)

II - o detalhamento das visitas domiciliares, com coleta e registro de dados relativos a suas atribuições, para fim exclusivo de controle e planejamento das ações de saúde; (Incluído dada pela Lei nº 13.595, de 2018)

III - a mobilização da comunidade e o estímulo à participação nas políticas públicas voltadas para as áreas de saúde e socioeducacional; (Incluído dada pela Lei nº 13.595, de 2018)

IV - a realização de visitas domiciliares regulares e periódicas para acolhimento e acompanhamento: (Incluído dada pela Lei nº 13.595, de 2018)

a) da gestante, no pré-natal, no parto e no puerpério; (Incluído dada pela Lei nº 13.595, de 2018)

b) da lactante, nos seis meses seguintes ao parto; (Incluído dada pela Lei nº 13.595, de 2018)

c) da criança, verificando seu estado vacinal e a evolução de seu peso e de sua altura; (Incluído dada pela Lei nº 13.595, de 2018)

d) do adolescente, identificando suas necessidades e motivando sua participação em ações de educação em saúde, em conformidade com o previsto na Lei nº 8.069, de 13 de julho de 1990 (Estatuto da Criança e do Adolescente); (Incluído dada pela Lei nº 13.595, de 2018)

CONHECIMENTOS ESPECÍFICOS

Agente Comunitário de Saúde

e) da pessoa idosa, desenvolvendo ações de promoção de saúde e de prevenção de quedas e acidentes domésticos e motivando sua participação em atividades físicas e coletivas; (Incluído dada pela Lei nº 13.595, de 2018)

f) da pessoa em sofrimento psíquico; (Incluído dada pela Lei nº 13.595, de 2018)

g) da pessoa com dependência química de álcool, de tabaco ou de outras drogas; (Incluído dada pela Lei nº 13.595, de 2018)

h) da pessoa com sinais ou sintomas de alteração na cavidade bucal; (Incluído dada pela Lei nº 13.595, de 2018)

i) dos grupos homossexuais e transexuais, desenvolvendo ações de educação para promover a saúde e prevenir doenças; (Incluído dada pela Lei nº 13.595, de 2018)

j) da mulher e do homem, desenvolvendo ações de educação para promover a saúde e prevenir doenças; (Incluído dada pela Lei nº 13.595, de 2018)

V - realização de visitas domiciliares regulares e periódicas para identificação e acompanhamento; (Incluído dada pela Lei nº 13.595, de 2018)

a) de situações de risco à família; (Incluído dada pela Lei nº 13.595, de 2018)

b) de grupos de risco com maior vulnerabilidade social, por meio de ações de promoção da saúde, de prevenção de doenças e de educação em saúde; (Incluído dada pela Lei nº 13.595, de 2018)

c) do estado vacinal da gestante, da pessoa idosa e da população de risco, conforme sua vulnerabilidade e em consonância com o previsto no calendário nacional de vacinação; (Incluído dada pela Lei nº 13.595, de 2018)

VI - o acompanhamento de condicionalidades de programas sociais, em parceria com os Centros de Referência de Assistência Social (Cras). (Incluído dada pela Lei nº 13.595, de 2018)

~~§ 4º (VETADO). (Incluído pela Lei nº 13.595, de 2018)~~

§ 4º No modelo de atenção em saúde fundamentado na assistência multiprofissional em saúde da família, desde que o Agente Comunitário de Saúde tenha concluído curso técnico e tenha disponíveis os equipamentos adequados, são atividades do Agente, em sua área geográfica de atuação, assistidas por profissional de saúde de nível superior, membro da equipe: (Incluído dada pela Lei nº 13.595, de 2018)

I - a aferição da pressão arterial, durante a visita domiciliar, em caráter excepcional, encaminhando o paciente para a unidade de saúde de referência; (Incluído dada pela Lei nº 13.595, de 2018)

II - a medição de glicemia capilar, durante a visita domiciliar, em caráter excepcional, encaminhando o paciente para a unidade de saúde de referência; (Incluído dada pela Lei nº 13.595, de 2018)

III - a aferição de temperatura axilar, durante a visita domiciliar, em caráter excepcional, com o devido encaminhamento do paciente, quando necessário, para a unidade de saúde de referência; (Incluído dada pela Lei nº 13.595, de 2018)

IV - a orientação e o apoio, em domicílio, para a correta administração de medicação de paciente em situação de vulnerabilidade; (Incluído dada pela Lei nº 13.595, de 2018)

V - a verificação antropométrica. (Incluído dada pela Lei nº 13.595, de 2018)

~~§ 5º (VETADO). (Incluído pela Lei nº 13.595, de 2018)~~

§ 5º No modelo de atenção em saúde fundamentado na assistência multiprofissional em saúde da família, são consideradas atividades do Agente Comunitário de Saúde compartilhadas com os demais membros da equipe, em sua área geográfica de atuação: (Incluído dada pela Lei nº 13.595, de 2018)

I - a participação no planejamento e no mapeamento institucional, social e demográfico; (Incluído dada pela Lei nº 13.595, de 2018)

II - a consolidação e a análise de dados obtidos nas visitas domiciliares; (Incluído dada pela Lei nº 13.595, de 2018)

III - a realização de ações que possibilitem o conhecimento, pela comunidade, de informações obtidas em levantamentos socioepidemiológicos realizados pela equipe de saúde; (Incluído dada pela Lei nº 13.595, de 2018)

IV - a participação na elaboração, na implementação, na avaliação e na reprogramação permanente dos planos de ação para o enfrentamento de determinantes do processo saúde-doença; (Incluído dada pela Lei nº 13.595, de 2018)

V - a orientação de indivíduos e de grupos sociais quanto a fluxos, rotinas e ações desenvolvidos no âmbito da atenção básica em saúde; (Incluído dada pela Lei nº 13.595, de 2018)

VI - o planejamento, o desenvolvimento e a avaliação de ações em saúde; (Incluído dada pela Lei nº 13.595, de 2018)

VII - o estímulo à participação da população no planejamento, no acompanhamento e na avaliação de ações locais em saúde. (Incluído dada pela Lei nº 13.595, de 2018)

Art. 4º O Agente de Combate às Endemias tem como atribuição o exercício de atividades de vigilância, prevenção e controle de doenças e promoção da saúde, desenvolvidas em conformidade com as diretrizes do SUS e sob supervisão do gestor de cada ente federado.

§ 1º São consideradas atividades típicas do Agente de Combate às Endemias, em sua área geográfica de atuação: (Incluído dada pela Lei nº 13.595, de 2018)

I - desenvolvimento de ações educativas e de mobilização da comunidade relativas à prevenção e ao controle de doenças e agravos à saúde; (Incluído dada pela Lei nº 13.595, de 2018)

II - realização de ações de prevenção e controle de doenças e agravos à saúde, em interação com o Agente Comunitário de Saúde e a equipe de atenção básica; (Incluído dada pela Lei nº 13.595, de 2018)

III - identificação de casos suspeitos de doenças e agravos à saúde e encaminhamento, quando indicado, para a unidade de saúde de referência, assim como comunicação do fato à autoridade sanitária responsável; (Incluído dada pela Lei nº 13.595, de 2018)