

Prefeitura Municipal de Araçatuba do Estado de São Paulo

ARAÇATUBA-SP

Agente Comunitário de Saúde

Concurso Público Nº 03/2018

ST075-2018

DADOS DA OBRA

Título da obra: Prefeitura Municipal de Araçatuba do Estado de São Paulo

Cargo: Agente Comunitário de Saúde

(Baseado no Concurso Público N° 03/2018)

- Língua Portuguesa
 - Matemática
 - Atualidades
- Noções de Informática
- Conhecimentos Específicos

Gestão de Conteúdos

Emanuela Amaral de Souza

Diagramação/ Editoração Eletrônica

Elaine Cristina

Igor de Oliveira

Ana Luiza Cesário

Thais Regis

Produção Editorial

Suelen Domenica Pereira

Leandro Filho

Capa

Joel Ferreira dos Santos

SUMÁRIO

Língua Portuguesa

Leitura e interpretação de diversos tipos de textos (literários e não literários).....	01
Sinônimos e antônimos.	07
Sentido próprio e figurado das palavras.	07
Pontuação.	14
Classes de palavras: substantivo, adjetivo, numeral, pronome, verbo, advérbio, preposição e conjunção: emprego e sentido que imprimem às relações que estabelecem.	17
Concordância verbal e nominal.	55
Regência verbal e nominal.	60
Colocação pronominal.	66
Crase.....	68

Matemática

Resolução de situações-problema, envolvendo: adição, subtração, multiplicação, divisão, potenciação ou radiciação com números racionais, nas suas representações fracionária ou decimal;	01
Mínimo múltiplo comum; Máximo divisor comum;	07
Porcentagem;	74
Razão e proporção;	11
Regra de três simples ou composta;	15
Equações do 1º ou do 2º grau;	23
Sistema de equações do 1º grau;	23
Grandezas e medidas – quantidade, tempo, comprimento, superfície, capacidade e massa;	19
Relação entre grandezas – tabela ou gráfico;	37
Tratamento da informação – média aritmética simples;	43

Atualidades

Questões relacionadas a fatos políticos, econômicos, sociais e culturais, nacionais e internacionais, ocorridos a partir de 1º de janeiro de 2018, divulgados na mídia local e/ou nacional.....	01
---	----

Noções de Informática

MS-Windows 7: conceito de pastas, diretórios, arquivos e atalhos, área de trabalho, área de transferência, manipulação de arquivos e pastas, uso dos menus, programas e aplicativos, interação com o conjunto de aplicativos	01
MS-Office 2010.	11
Correio Eletrônico: uso de correio eletrônico, preparo e envio de mensagens, anexação de arquivos.	39
Internet: navegação na Internet, conceitos de URL, links, sites, busca e impressão de páginas.....	39

Conhecimentos Específicos

Princípios e diretrizes do Sistema Único de Saúde.	01
Ferramentas de trabalho do Agente Comunitário de Saúde: entrevista e visita domiciliar.	05
Cadastramento familiar e territorial: finalidade e instrumentos. Conceito de territorialização, de microárea e área de abrangência.	07
Noções de saneamento básico.	17
O papel do Agente Comunitário de Saúde nas ações de controle da dengue.	28
Calendário de vacinação do estado de São Paulo.	34
Atribuições e atividades específicas do agente comunitário de Saúde (Lei Federal nº 11.350, de 05/10/2005, Lei Federal nº 13.525, de 05/10/2018).	36
Atribuições do Agente Comunitário como membro da Equipe Saúde da Família.	43
Política da Atenção Básica – princípios, diretrizes processos de trabalho; atribuições específicas do Agente comunitário de Saúde e Atribuições do Agente Comunitário como membro da Equipe Saúde da Família. (atribuições comuns).	46
Dez passos para uma alimentação saudável para crianças brasileiras menores de dois anos – Cartilha Ministério da Saúde 2010.	47
Constituição da República Federativa do Brasil, 1988, atualizada. Artigos 196 a 200.....	48

LÍNGUA PORTUGUESA

Leitura e interpretação de diversos tipos de textos (literários e não literários)	01
Sinônimos e antônimos.	07
Sentido próprio e figurado das palavras.	07
Pontuação.	14
Classes de palavras: substantivo, adjetivo, numeral, pronome, verbo, advérbio, preposição e conjunção: emprego e sentido que imprimem às relações que estabelecem.	17
Concordância verbal e nominal.	55
Regência verbal e nominal.....	60
Colocação pronominal.	66
Crase.....	68

LEITURA E INTERPRETAÇÃO DE DIVERSOS TIPOS DE TEXTOS (LITERÁRIOS E NÃO LITERÁRIOS).

Sabemos que a “matéria-prima” da literatura são as palavras. No entanto, é necessário fazer uma distinção entre a linguagem literária e a linguagem não literária, isto é, aquela que não caracteriza a literatura.

Embora um médico faça suas prescrições em determinado idioma, as palavras utilizadas por ele não podem ser consideradas literárias porque se tratam de um vocabulário especializado e de um contexto de uso específico. Agora, quando analisamos a literatura, vemos que o escritor dispensa um cuidado diferente com a linguagem escrita, e que os leitores dispensam uma atenção diferenciada ao que foi produzido.

Outra diferença importante é com relação ao tratamento do conteúdo: ao passo que, nos textos não literários (jornalísticos, científicos, históricos, etc.) as palavras servem para veicular uma série de informações, o texto literário funciona de maneira a chamar a atenção para a própria língua (FARACO & MOURA, 1999) no sentido de explorar vários aspectos como a sonoridade, a estrutura sintática e o sentido das palavras.

Veja abaixo alguns exemplos de expressões na linguagem não literária ou “corriqueira” e um exemplo de uso da mesma expressão, porém, de acordo com alguns escritores, na linguagem literária:

Linguagem não literária:

- 1- Anoitece.
- 2- Teus cabelos loiros brilham.
- 3- Uma nuvem cobriu parte do céu. ...

Linguagem literária:

- 1- A mão da noite embrulha os horizontes. (Alvarenga Peixoto)
- 2- Os clarins de ouro dos teus cabelos cantam na luz! (Mário Quintana)
- 3- um sujo de nuvem emporcalhou o luar em sua nascente. (José Cândido de Carvalho)

Como distinguir, na prática, a linguagem literária da não literária?

- A linguagem literária é conotativa, utiliza figuras (palavras de sentido figurado), em que as palavras adquirem sentidos mais amplos do que geralmente possuem.
- Na linguagem literária há uma preocupação com a escolha e a disposição das palavras, que acabam dando vida e beleza a um texto.
- Na linguagem literária é muito importante a maneira original de apresentar o tema escolhido.

- A linguagem não literária é objetiva, denotativa, preocupa-se em transmitir o conteúdo, utiliza a palavra em seu sentido próprio, utilitário, sem preocupação artística. Geralmente, recorre à ordem direta (sujeito, verbo, complementos).

Leia com atenção os textos a seguir e compare as linguagens utilizadas neles.

Texto A

Amor (ô). [Do lat. amore.] S. m. 1. Sentimento que dispõe alguém a desejar o bem de outrem, ou de alguma coisa: amor ao próximo; amor ao patrimônio artístico de sua terra. 2. Sentimento de dedicação absoluta de um ser a outro ser ou a uma coisa; devoção, culto; adoração: amor à Pátria; amor a uma causa. 3. Inclinação ditada por laços de família: amor filial; amor conjugal. 4. Inclinação forte por pessoa de outro sexo, geralmente de caráter sexual, mas que apresenta grande variedade e comportamentos e reações.

Aurélio Buarque de Holanda Ferreira. Novo Dicionário da Língua Portuguesa, Nova Fronteira.

Texto B

Amor é fogo que arde sem se ver;
É ferida que dói e não se sente;
É um contentamento descontente;
É dor que desatina sem doer.

Lúis de Camões. Lírica, Cultrix.

Você deve ter notado que os textos tratam do mesmo assunto, porém os autores utilizam linguagens diferentes.

No texto A, o autor preocupou-se em definir “amor”, usando uma linguagem objetiva, científica, sem preocupação artística.

No texto B, o autor trata do mesmo assunto, mas com preocupação literária, artística. De fato, o poeta entra no campo subjetivo, com sua maneira própria de se expressar, utiliza comparações (compara amor com fogo, ferida, contentamento e dor) e serve-se ainda de contrastes que acabam dando graça e força expressiva ao poema (contentamento descontente, dor sem doer, ferida que não se sente, fogo que não se vê).

Questões

- 1-) Leia o trecho do poema abaixo.

O Poeta da Roça

Sou fio das mata, cantô da mão grosa
Trabaio na roça, de inverno e de estio
A minha chupana é tapada de barro
Só fumo cigarro de paia de mio.

Patativa do Assaré

A respeito dele, é possível afirmar que

(A) não pode ser considerado literário, visto que a linguagem aí utilizada não está adequada à norma culta formal.

(B) não pode ser considerado literário, pois nele não se percebe a preservação do patrimônio cultural brasileiro.

(C) não é um texto consagrado pela crítica literária.

(D) trata-se de um texto literário, porque, no processo criativo da Literatura, o trabalho com a linguagem pode aparecer de várias formas: cômica, lúdica, erótica, popular etc

(E) a pobreza vocabular – palavras erradas – não permite que o consideremos um texto literário.

Leia os fragmentos abaixo para responder às questões que seguem:

TEXTO I

O açúcar

O branco açúcar que adoçará meu café
nesta manhã de Ipanema
não foi produzido por mim
nem surgiu dentro do açucareiro por milagre.

Vejo-o puro

e afável ao paladar

como beijo de moça, água

na pele, flor

que se dissolve na boca. Mas este açúcar

não foi feito por mim.

Este açúcar veio

da mercearia da esquina e tampouco o fez o Oliveira,
dono da mercearia.

Este açúcar veio

de uma usina de açúcar em Pernambuco

ou no Estado do Rio

e tampouco o fez o dono da usina.

Este açúcar era cana

e veio dos canaviais extensos

que não nascem por acaso

no regaço do vale.

Em lugares distantes, onde não há hospital
nem escola,

homens que não sabem ler e morrem de fome
aos 27 anos

plantaram e colheram a cana

que viraria açúcar.

Em usinas escuras,

homens de vida amarga

e dura

produziram este açúcar

branco e puro

com que adoço meu café esta manhã em Ipanema.

Fonte: "O açúcar" (Ferreira Gullar. Toda poesia. Rio de Janeiro, Civilização Brasileira, 1980, pp.227-228)

TEXTO II

A cana-de-açúcar

Originária da Ásia, a cana-de-açúcar foi introduzida no Brasil pelos colonizadores portugueses no século XVI. A região que durante séculos foi a grande produtora de cana-de-açúcar no Brasil é a Zona da Mata nordestina, onde os férteis solos de massapé, além da menor distância em relação ao mercado europeu, propiciaram condições favoráveis a esse cultivo. Atualmente, o maior produtor nacional de cana-de-açúcar é São Paulo, seguido de Pernambuco, Alagoas, Rio de Janeiro e Minas Gerais. Além de produzir o açúcar, que em parte é exportado e em parte abastece o mercado interno, a cana serve também para a produção de álcool, importante nos dias atuais como fonte de energia e de bebidas. A imensa expansão dos canaviais no Brasil, especialmente em São Paulo, está ligada ao uso do álcool como combustível.

2-) Para que um texto seja literário:

a) basta somente a correção gramatical; isto é, a expressão verbal segundo as leis lógicas ou naturais.

b) deve prescindir daquilo que não tenha correspondência na realidade palpável e externa.

c) deve fugir do inexacto, daquilo que confunda a capacidade de compreensão do leitor.

d) deve assemelhar-se a uma ação de desnudamento. O escritor revela, ao escrever, o mundo, e, em especial, revela o Homem aos outros homens.

e) deve revelar diretamente as coisas do mundo: sentimentos, ideias, ações.

3-) Ainda com relação ao textos I e II, assinale a opção incorreta

a) No texto I, em lugar de apenas informar sobre o real, ou de produzi-lo, a expressão literária é utilizada principalmente como um meio de refletir e recriar a realidade.

b) No texto II, de expressão não literária, o autor informa o leitor sobre a origem da cana-de-açúcar, os lugares onde é produzida, como teve início seu cultivo no Brasil, etc.

c) O texto I parte de uma palavra do domínio comum – açúcar – e vai ampliando seu potencial significativo, explorando recursos formais para estabelecer um paralelo entre o açúcar – branco, doce, puro – e a vida do trabalhador que o produz – dura, amarga, triste.

d) No texto I, a expressão literária desconstrói hábitos de linguagem, baseando sua recriação no aproveitamento de novas formas de dizer.

e) O texto II não é literário porque, diferentemente do literário, parte de um aspecto da realidade, e não da imaginação.

Gabarito

1-) D

2-) D – Esta alternativa está correta, pois ela remete ao caráter reflexivo do autor de um texto literário, ao passo em que ele revela às pessoas o "seu mundo" de maneira peculiar.

MATEMÁTICA

Números inteiros e racionais: operações (adição, subtração, multiplicação, divisão, potenciação); expressões numéricas;	
Frações e operações com frações	01
Múltiplos e divisores, Máximo divisor comum e Mínimo divisor comum	07
Números e grandezas proporcionais: Razões e proporções; Divisão em partes proporcionais.....	11
Regra de três	15
Sistema métrico decimal.....	19
Equações e inequações	23
Funções	29
Gráficos e tabelas	37
Estatística Descritiva, Amostragem, Teste de Hipóteses e Análise de Regressão	43
Geometria	48
Matriz, determinantes e sistemas lineares.....	62
Sequências, progressão aritmética e geométrica	70
Porcentagem	74
Juros simples e compostos.....	77
Taxas de Juros, Desconto, Equivalência de Capitais, Anuidades e Sistemas de Amortização	80

**NÚMEROS INTEIROS E RACIONAIS:
OPERAÇÕES (ADIÇÃO, SUBTRAÇÃO,
MULTIPLICAÇÃO, DIVISÃO,
POTENCIAÇÃO); EXPRESSÕES
NUMÉRICAS; FRAÇÕES E OPERAÇÕES COM
FRAÇÕES.**

Números Naturais

Os números naturais são o modelo matemático necessário para efetuar uma contagem. Começando por zero e acrescentando sempre uma unidade, obtemos o conjunto infinito dos números naturais

$$\mathbb{N} = \{0, 1, 2, 3, 4, 5, 6, \dots\}$$

- Todo número natural dado tem um sucessor

- O sucessor de 0 é 1.
- O sucessor de 1000 é 1001.
- O sucessor de 19 é 20.

Usamos o * para indicar o conjunto sem o zero.

$$\mathbb{N}^* = \{1, 2, 3, 4, 5, 6, \dots\}$$

- Todo número natural dado N, exceto o zero, tem um antecessor (número que vem antes do número dado).

Exemplos: Se m é um número natural finito diferente de zero.

- O antecessor do número m é m-1.
- O antecessor de 2 é 1.
- O antecessor de 56 é 55.
- O antecessor de 10 é 9.

Expressões Numéricas

Nas expressões numéricas aparecem adições, subtrações, multiplicações e divisões. Todas as operações podem acontecer em uma única expressão. Para resolver as expressões numéricas utilizamos alguns procedimentos:

Se em uma expressão numérica aparecer as quatro operações, devemos resolver a multiplicação ou a divisão primeiramente, na ordem em que elas aparecerem e somente depois a adição e a subtração, também na ordem em que aparecerem e os parênteses são resolvidos primeiro.

Exemplo 1

$$\begin{aligned} 10 + 12 - 6 + 7 \\ 22 - 6 + 7 \\ 16 + 7 \\ 23 \end{aligned}$$

Exemplo 2

$$\begin{aligned} 40 - 9 \times 4 + 23 \\ 40 - 36 + 23 \\ 4 + 23 \\ 27 \end{aligned}$$

Exemplo 3

$$\begin{aligned} 25 - (50 - 30) + 4 \times 5 \\ 25 - 20 + 20 = 25 \end{aligned}$$

Números Inteiros

Podemos dizer que este conjunto é composto pelos números naturais, o conjunto dos opostos dos números naturais e o zero. Este conjunto pode ser representado por:

$$\mathbb{Z} = \{\dots -3, -2, -1, 0, 1, 2, \dots\}$$

Subconjuntos do conjunto \mathbb{Z} :

1) Conjunto dos números inteiros excluindo o zero

$$\mathbb{Z}^* = \{\dots -2, -1, 1, 2, \dots\}$$

2) Conjuntos dos números inteiros não negativos

$$\mathbb{Z}_+ = \{0, 1, 2, \dots\}$$

3) Conjunto dos números inteiros não positivos

$$\mathbb{Z}_- = \{\dots -3, -2, -1\}$$

Números Racionais

Chama-se de número racional a todo número que pode ser expresso na forma $\frac{a}{b}$, onde a e b são inteiros quaisquer, com $b \neq 0$

São exemplos de números racionais:

$$\begin{aligned} -12/51 \\ -3 \\ -(-3) \\ -2,333\dots \end{aligned}$$

As dízimas periódicas podem ser representadas por fração, portanto são consideradas números racionais.

Como representar esses números?

Representação Decimal das Frações

Temos 2 possíveis casos para transformar frações em decimais

1º) Decimais exatos: quando dividirmos a fração, o número decimal terá um número finito de algarismos após a vírgula.

$$\frac{1}{2} = 0,5$$

$$\frac{1}{4} = 0,25$$

$$\frac{3}{4} = 0,75$$

2º) Terá um número infinito de algarismos após a vírgula, mas lembrando que a dízima deve ser periódica para ser número racional

OBS: período da dízima são os números que se repetem, se não repetir não é dízima periódica e assim números irracionais. que trataremos mais a frente.

$$\frac{1}{3} = 0,333...$$

$$\frac{35}{99} = 0,353535...$$

$$\frac{105}{9} = 11,6666...$$

Representação Fracionária dos Números Decimais

1º caso) Se for exato, conseguimos sempre transformar com o denominador seguido de zeros.

O número de zeros depende da casa decimal. Para uma casa, um zero (10) para duas casas, dois zeros(100) e assim por diante.

$$0,3 = \frac{3}{10}$$

$$0,03 = \frac{3}{100}$$

$$0,003 = \frac{3}{1000}$$

$$3,3 = \frac{33}{10}$$

2º caso) Se dízima periódica é um número racional, então como podemos transformar em fração?

Exemplo 1

Transforme a dízima 0,333... em fração

Sempre que precisar transformar, vamos chamar a dízima dada de x, ou seja

$$X=0,333...$$

Se o período da dízima é de um algarismo, multiplicamos por 10.

$$10x=3,333...$$

E então subtraímos:

$$10x-x=3,333...-0,333...$$

$$9x=3$$

$$X=3/9$$

$$X=1/3$$

Agora, vamos fazer um exemplo com 2 algarismos de período.

Exemplo 2

Seja a dízima 1,1212...

$$\text{Façamos } x = 1,1212...$$

$$100x = 112,1212... .$$

Subtraindo:

$$100x-x=112,1212...-1,1212...$$

$$99x=111$$

$$X=111/99$$

Números Irracionais

Identificação de números irracionais

- Todas as dízimas periódicas são números racionais.
- Todos os números inteiros são racionais.
- Todas as frações ordinárias são números racionais.
- Todas as dízimas não periódicas são números irracionais.
- Todas as raízes inexatas são números irracionais.
- A soma de um número racional com um número irracional é sempre um número irracional.
- A diferença de dois números irracionais, pode ser um número racional.
- Os números irracionais não podem ser expressos na forma $\frac{a}{b}$, com a e b inteiros e $b \neq 0$.

Exemplo: $\sqrt{5} - \sqrt{5} = 0$ e 0 é um número racional.

- O quociente de dois números irracionais, pode ser um número racional.

Exemplo: $\sqrt{8} : \sqrt{2} = \sqrt{4} = 2$ e 2 é um número racional.

- O produto de dois números irracionais, pode ser um número racional.

Exemplo: $\sqrt{7} \cdot \sqrt{7} = \sqrt{49} = 7$ é um número racional.

Exemplo: radicais ($\sqrt{2}, \sqrt{3}$) a raiz quadrada de um número natural, se não inteira, é irracional.

Números Reais

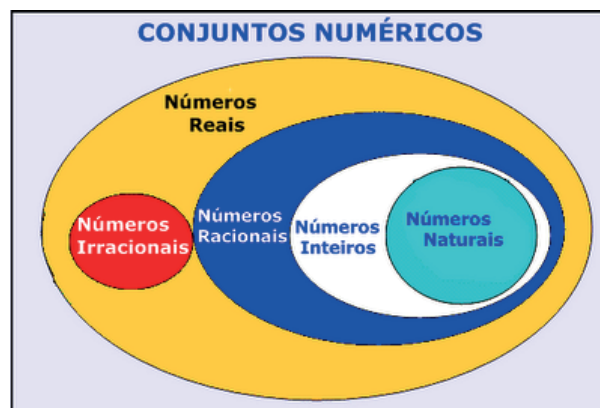

ATUALIDADES

Questões relacionadas a fatos políticos, econômicos, esportes, meio ambiente e outros fatos relevantes01

**QUESTÕES RELACIONADAS A FATOS
POLÍTICOS, ECONÔMICOS, ESPORTES, MEIO
AMBIENTE E OUTROS FATOS RELEVANTES**

Atualidades – Temas mensais

1 - Febre amarela

Desde 2016, algumas regiões do Brasil têm enfrentado um surto de febre amarela, mas foi em 2018 que a crise se intensificou, com aumento de casos da doença. A febre amarela é transmitida por mosquitos silvestres, que ocorre em áreas de florestas e matas. Na área urbana, o mosquito transmissor é o *Aedes aegypti*.

A única forma de se prevenir é recorrer à vacinação, disponível nos postos de saúde, por meio do Sistema Único de Saúde (SUS). Segundo dados do Ministério da Saúde, entre de 1º julho de 2017 a 28 de fevereiro, foram 723 casos e 237 óbitos. Em 2017, houve 576 casos e 184 óbitos. Por isso, uma das indicações segundo especialistas na área da saúde, é evitar áreas rurais, caso a pessoa ainda não esteja vacinado. A vacina dura cerca de 10 anos.

As áreas mais atingidas pela febre amarela são os Estados de Minas Gerais, Espírito Santo, Bahia e São Paulo. De acordo com os especialistas, os índices atuais apontam que a atual situação supera o surto dos anos 80. Os principais sintomas da doença são febre, dor de cabeça, dores musculares, fadiga, náuseas, vômitos, entre outros.



#FicaDica

Um dos pontos de mais destaque na mídia, quando se trata de febre amarela, é a falta de vacinas nos postos de saúde, devido à alta procura pela vacina, em janeiro de 2018. Na ocasião, as vacinas foram fracionadas para conter a alta demanda pelo serviço, por parte da população.



FIQUE ATENTO!

As provas em concursos públicos podem tratar sobre a alta procura pela vacina, motivada pela escassez, em meio à euforia popular em se vacinar, por conta dos índices de mortes. Vale também manter atenção quanto às formas de transmissão e de que a vacina, de fato, é melhor forma de se prevenir.

2 - Questão das armas nos EUA

Historicamente, os Estados Unidos têm políticas mais flexíveis de porte armas para os cidadãos, uma questão bastante inserida na cultura do país, diferentemente de nações como o Brasil.

Contudo, com os altos índices de ataques e tiroteios em escolas e outros locais publicados, na maioria das vezes crimes causados por civis com porte de armas, tem suscitado a discussão sobre endurecer o acesso às armas, com políticas menos flexíveis.

No governo de Barack Obama (2009-2017), essas discussões foram intensificadas. O então presidente demonstrava ser favorável à implantação de medidas mais rígidas, mas encontrou grande resistência de seus oponentes no Partido Republicano.

No atual governo de Donald Trump, que assumiu em 2017, essa discussão é tida pela Casa Branca como um assunto que pode esperar, por não se tratar de prioridade para o atual governo. A camada da sociedade norte-americana inclinada a leis mais rígidas, defende que haja restrição na venda de armas.



#FicaDica

É importante ressaltar que a questão das armas é um tema que divide a sociedade dos Estados Unidos. Camadas da sociedade, desde ONGs e pessoas da esfera política, defendem o controle das armas como forma de minimizar os ataques recentes. Porém quem é contra a ideia, acredita que o momento é propício para armar ainda mais a população.



FIQUE ATENTO!

Não é difícil de imaginar que algumas questões previstas em concursos relacionem o tema a Donald Trump, que claramente se mostrou favorável a ao direito de armar a população. Além disso, é possível que seja relacionado ainda a polêmica de envolve a indústria de armas, ou seja, para os críticos da flexibilidade de armamento, manter as atuais leis interessa esse mercado milionário, que vive um bom momento em 2018.

3 - Guerra comercial - China e EUA

De um lado os gigantes norte-americanos, de outro a poderosa China. O embate comercial entre as duas potências tem influenciado o mercado de outros países. Em resumo, ambas as nações implementaram no final do primeiro semestre de 2018 políticas mais rígidas e restrições de produtos dos dois países no mercado interno do oponente.

A primeira polêmica começou com imposição de tarifas dos EUA sobre cerca de US\$ 34 bilhões em produtos da China, em julho de 2018. A justificativa da Casa Branca é que a medida fortalece o mercado interno. A nação ainda acusou a China de roubo de propriedade intelectual de produtos norte-americanos.

O governo chinês retaliou e aplicou taxas compatíveis em relação a centenas de produtos dos Estados Unidos, o que representa também cerca de US\$ 34 bilhões. Esse cenário trouxe a maior guerra comercial de todos os tempos.

As medidas afetam a exportações de diversos produtos no mundo, desde petróleo, gás e outros produtos refinados. Numa economia globalizada, embates como esse causam turbulência no mercado.



#FicaDica

Antes das medidas, o presidente dos Estados Unidos, Donald Trump, já havia anunciado a necessidade de rever as políticas comerciais com a China dando sinais de que seria rígido quanto às taxas. Nesse mesmo cenário, os chineses defenderam políticas mais favoráveis à integração, em um mundo o qual vigora economias globalizadas.



FIQUE ATENTO!

É importante manter atenção quanto à influência desse tema em relação ao Brasil. Há quem defenda que a situação favorece a comercialização de commodities para o mercado chinês.

4 - Crise na Venezuela

Pelo menos há quatro ou cinco anos, a Venezuela tem enfrentado instabilidade econômica, principalmente pelo desabastecimento de produtos básicos para consumo diário e crescente pobreza populacional. Também é preciso considerar que a queda no valor do preço do petróleo contribuiu para o empobrecimento do país, levando em conta de que se trata da principal economia da nação.

Os conflitos políticos também ganharam espaço, em meio a protestos violentos entre manifestantes contrários e favoráveis ao governo de Nicolás Maduro, o atual presidente do país. A rivalidade entre os grupos se intensificou após a morte de Hugo Chávez e chegada de Maduro ao poder.

Em 2018, a situação econômica se agravou trazendo mais miséria à população e busca por melhores condições de vida em outros países, especialmente o Brasil. A quantidade diária de venezuelanos que chegaram ao país, a partir de Roraima, tem suscitado conflitos na região, com crescimento de hostilidade da população em relação aos vizinhos sul-americanos.



#FicaDica

A crise venezuelana é complexa e traz muitas narrativas, mas é preciso considerar um tema de muito destaque em 2018: a imigração. A chegada maciça de venezuelanos ao Brasil enfatiza mais um cenário de xenofobia em território nacional, em meio à rejeição da população de Roraima à chegada dos imigrantes.



FIQUE ATENTO!

Podem haver questões de atualidades com enunciados que requerem atenção e interpretação de texto. Uma boa compreensão do enunciado pode ser fundamental para chegar à resposta correta.

NOÇÕES DE INFORMÁTICA

Noções de sistema operacional (ambientes Linux e Windows 7, 8 e 10).	01
Edição de textos, planilhas e apresentações (ambientes Microsoft Office 2010, 2013 e LibreOffice 5 ou superior).	11
Redes de computadores: Conceitos básicos, ferramentas, aplicativos e procedimentos de Internet e Intranet;	39
Programas de navegação (Microsoft Internet Explorer, Mozilla Firefox e Google Chrome);	39
Programas de correio eletrônico (Microsoft Outlook e Mozilla Thunderbird);	39
Sítios de busca e pesquisa na Internet;	39
Grupos de discussão;	39
Redes sociais;.....	39
Computação na nuvem (cloud computing).	39
Conceitos de organização e de gerenciamento de informações, arquivos, pastas e programas.	47
Segurança da informação: Procedimentos de segurança;	47
Noções de vírus, worms e outras pragas virtuais;	47
Aplicativos para segurança (antivírus, firewall, anti-spyware etc.);	47
Procedimentos de backup;	47
Armazenamento de dados na nuvem (cloud storage).....	47

NOÇÕES DE SISTEMA OPERACIONAL (AMBIENTES LINUX E WINDOWS 7, 8 E 10).

Linux

O Linux é um sistema operacional inicialmente baseado em comandos, mas que vem desenvolvendo ambientes gráficos de estruturas e uso similares ao do Windows. Apesar desses ambientes gráficos serem cada vez mais adotados, os comandos do Linux ainda são largamente empregados, sendo importante seu conhecimento e estudo.

Outro termo muito usado quando tratamos do Linux é o *kernel*, que é uma parte do sistema operacional que faz a ligação entre *software* e máquina, é a camada de *software* mais próxima do *hardware*, considerado o núcleo do sistema. O Linux teve início com o desenvolvimento de um pequeno *kernel*, desenvolvido por Linus Torvalds, em 1991, quando era apenas um estudante finlandês. Ao *kernel* que Linus desenvolveu, deu o nome de Linux. Como o *kernel* é capaz de fazer gerenciamentos primários básicos e essenciais para o funcionamento da máquina, foi necessário desenvolver módulos específicos para atender várias necessidades, como por exemplo um módulo capaz de utilizar uma placa de rede ou de vídeo lançada no mercado ou até uma interface gráfica como a que usamos no Windows.

Uma forma de atender a necessidade de comunicação entre *kernel* e aplicativo é a chamada do sistema (*System Call*), que é uma interface entre um aplicativo de espaço de usuário e um serviço que o *kernel* fornece.

Como o serviço é fornecido no *kernel*, uma chamada direta não pode ser executada; em vez disso, você deve utilizar um processo de cruzamento do limite de espaço do usuário/*kernel*.

No Linux também existem diferentes run levels de operação. O run level de uma inicialização padrão é o de número 2.

Como o Linux também é conhecido por ser um sistema operacional que ainda usa muitos comandos digitados, não poderíamos deixar de falar sobre o Shell, que é justamente o programa que permite ao usuário digitar comandos que sejam inteligíveis pelo sistema operacional e executem funções.

No MS DOS, por exemplo, o Shell era o *command.com*, através do qual podíamos usar comandos como o *dir*, *cd* e outros. No Linux, o Shell mais usado é o *Bash*, que, para usuários comuns, aparece com o símbolo \$, e para o *root*, aparece como símbolo #.

Temos também os termos usuário e superusuário. Enquanto ao usuário é dada a permissão de utilização de comandos simples, ao superusuário é permitido configurar quais comandos os usuários podem usar, se eles podem apenas ver ou também alterar e gravar diretórios, ou seja, ele atua como o administrador do sistema. O diretório padrão que contém os programas utilizados pelo superusuário para o gerenciamento e a manutenção do sistema é o **/sbin**.

/bin - Comandos utilizados durante o boot e por usuários comuns.

/sbin - Como os comandos do **/bin**, só que não são utilizados pelos usuários comuns.

Por esse motivo, o diretório *sbin* é chamado de superusuário, pois existem comandos que só podem ser utilizados nesse diretório. É como se quem estivesse no diretório *sbin* fosse o administrador do sistema, com permissões especiais de inclusões, exclusões e alterações.

Comandos básicos

Iniciaremos agora o estudo sobre vários comandos que podemos usar no Shell do Linux:

- addgroup - adiciona grupos
- adduser - adiciona usuários
- apropos - realiza pesquisa por palavra ou string
- cat - mostra o conteúdo de um arquivo binário ou texto
- cd - entra num diretório (exemplo: `cd docs`) ou retorna para home
- `cd <pasta>` - vai para a pasta especificada. exemplo: `cd /usr/bin/`
- chfn - altera informação relativa a um utilizador
- chmod - altera as permissões de arquivos ou diretórios. É um comando para manipulação de arquivos e diretórios que muda as permissões para acesso àqueles. por exemplo, um diretório que poderia ser de escrita e leitura, pode passar a ser apenas leitura, impedindo que seu conteúdo seja alterado.
- chown - altera a propriedade de arquivos e pastas (dono)
- clear - limpa a tela do terminal
- cmd > txt - adiciona o resultado do comando (*cmd*) ao fim do arquivo (*txt*)
- cp - copia diretórios 'cp -r' copia recursivamente
- df - reporta o uso do espaço em disco do sistema de arquivos
- dig - testa a configuração do servidor DNS
- dmesg - exhibe as mensagens da inicialização (log)
- du - exhibe estado de ocupação dos discos/partições
- du -msh - mostra o tamanho do diretório em megabytes
- env - mostra variáveis do sistema
- exit - sair do terminal ou de uma sessão de root.
- /etc - É o diretório onde ficam os arquivos de configuração do sistema
- /etc/skel - É o diretório onde fica o padrão de arquivos para o diretório Home de novos usuários.
- fdisk -l - mostra a lista de partições.
- find - comando de busca ex: `find ~/ -cmin -3`
- find - busca arquivos no disco rígido.
- halt -p - desligar o computador.
- head - mostra as primeiras 10 linhas de um arquivo
- history - mostra o histórico de comandos dados no terminal.
- ifconfig - mostra as interfaces de redes ativas e as informações relacionadas a cada uma delas
- iptraf - analisador de tráfego da rede com interface gráfica baseada em diálogos
- kill - manda um sinal para um processo. Os sinais *SIGTERM* e *SIGKILL* encerram o processo.
- kill -9 xxx - mata o processo de número xxx.

NOÇÕES DE INFORMÁTICA

- killall - manda um sinal para todos os processos.
- less - mostra o conteúdo de um arquivo de texto com controle
- ls - listar o conteúdo do diretório
- ls -alh - mostra o conteúdo detalhado do diretório
- ls -ltr - mostra os arquivos no formato longo (l) em ordem inversa (r) de data (t)
- man - mostra informações sobre um comando
- mkdir - cria um diretório. É um comando utilizado na raiz do Linux para a criação de novos diretórios.

Na imagem a seguir, no prompt ftp, foi criado o diretório chamado "myfolder".

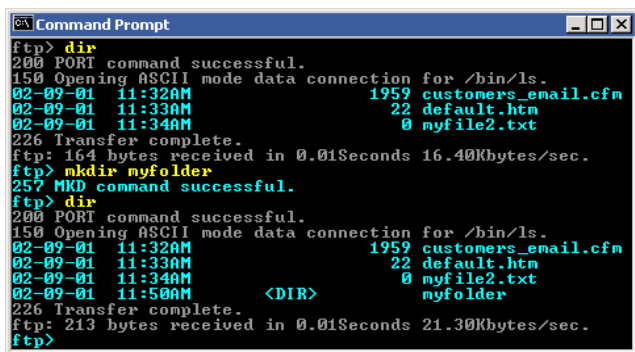

```
Command Prompt
ftp> dir
200 PORT command successful.
150 Opening ASCII mode data connection for /bin/ls.
02-09-01 11:32AM      1959 customers_email.cfm
02-09-01 11:33AM           22 default.htm
02-09-01 11:34AM           0 myfile2.txt
226 Transfer complete.
ftp: 164 bytes received in 0.01Seconds 16.40Kbytes/sec.
ftp> mkdir myfolder
257 MKD command successful.
ftp> dir
200 PORT command successful.
150 Opening ASCII mode data connection for /bin/ls.
02-09-01 11:32AM      1959 customers_email.cfm
02-09-01 11:33AM           22 default.htm
02-09-01 11:34AM           0 myfile2.txt
02-09-01 11:50AM      <DIR>      myfolder
226 Transfer complete.
ftp: 213 bytes received in 0.01Seconds 21.30Kbytes/sec.
ftp>
```

Figura 22: Prompt "ftp"

- mount - montar partições em algum lugar do sistema.
- mtr - mostra rota até determinado IP
- mv - move ou renomeia arquivos e diretórios
- nano - editor de textos básico.
- nfs - sistema de arquivos nativo do sistema operacional Linux, para o compartilhamento de recursos pela rede
- netstat - exibe as portas e protocolos abertos no sistema.
- nmap - lista as portas de sistemas remotos/locais atrás de portas abertas.
- nslookup - consultas a serviços DNS
- ntsysv - exibe e configura os processos de inicialização
- passwd - modifica senha (password) de usuários
- ps - mostra os processos correntes
- ps -aux - mostra todos os processos correntes no sistema
- ps -e - lista os processos abertos no sistema.
- pwd - exibe o local do diretório atual. o prompt padrão do Linux exibe apenas o último nome do caminho do diretório atual. para exibir o caminho completo do diretório atual digite o comando pwd. Linux@fedora11 - é a versão do Linux que está sendo usada. help pwd - é o comando que nos mostrará o conteúdo da ajuda sobre o pwd. A informação do help nos mostra-nos que pwd imprime o nome do diretório atual.
- reboot - reiniciar o computador.
- recode - recodifica um arquivo ex: recode iso-8859-15.. utf8 file_to_change.txt
- rm - remoção de arquivos (também remove diretórios)
- rm -rf - exclui um diretório e todo o seu conteúdo
- rmdir - exclui um diretório (se estiver vazio)
- route - mostra as informações referentes às rotas
- shutdown -r now - reiniciar o computador
- split - divide um arquivo

-smbpasswd - No sistema operacional Linux, na versão samba, smbpasswd permite ao usuário alterar sua senha criptografada smb que é armazenada no arquivo smbpasswd (normalmente no diretório privado sob a hierarquia de diretórios do samba). os usuários comuns só podem executar o comando sem opções. Ele os levará para que sua senha velha smb seja digitada e, em seguida, pedir-lhes sua nova senha duas vezes, para garantir que a senha foi digitada corretamente. Nenhuma senha será mostrada na tela enquanto está sendo digitada.

- su - troca para o superusuário root (é exigida a senha)
- su user - troca para o usuário especificado em 'user' (é exigida a senha)
- tac - semelhante ao cat, mas inverte a ordem
- tail - o comando tail mostra as últimas linhas de um arquivo texto, tendo como padrão as 10 últimas linhas. Sua sintaxe é: tail nome_do_arquivo. Ele pode ser acrescentado de alguns parâmetros como o -n que mostra o [numero] de linhas do final do arquivo; o -c [numero] que mostra o [numero] de bytes do final do arquivo e o -f que exibe continuamente os dados do final do arquivo à medida que são acrescentados.
- tcpdump sniffer - sniffer é uma ferramenta que "ouve" os pacotes
- top - mostra os processos do sistema e dados do processador.
- touch touch foo.txt - cria um arquivo foo.txt vazio; também altera data e hora de modificação para agora
- traceroute - traça uma rota do host local até o destino mostrando os roteadores intermediários
- umount - desmontar partições.
- uname -a - informações sobre o sistema operacional
- userdel - remove usuários
- vi - editor de ficheiros de texto
- vim - versão melhorada do editor supracitado
- which - mostra qual arquivo binário está sendo chamado pelo shell quando chamado via linha de comando
- who - informa quem está logado no sistema

Não são só comandos digitados via teclado que podemos executar no Linux. Várias versões foram desenvolvidas e o *kernel* evoluiu muito. Sobre ele rodam as mais diversas interfaces gráficas, baseadas principalmente no servidor de janelas XFree. Entre as mais de vinte interfaces gráficas criadas para o Linux, vamos citar o KDE.



Figura 23: Menu K, na versão Suse - imagem obtida de http://pt.wikibooks.org/wiki/Linux_para_iniciantes/A_interface_gr%C3%A1fica_KDE

CONHECIMENTOS ESPECÍFICOS Agente Comunitário de Saúde

Princípios e diretrizes do Sistema Único de Saúde.	01
Ferramentas de trabalho do Agente Comunitário de Saúde: entrevista e visita domiciliar.	05
Cadastramento familiar e territorial: finalidade e instrumentos. Conceito de territorialização, de microárea e área de abrangência.	07
Noções de saneamento básico.	17
O papel do Agente Comunitário de Saúde nas ações de controle da dengue.	28
Calendário de vacinação do estado de São Paulo.	34
Atribuições e atividades específicas do agente comunitário de Saúde (Lei Federal nº 11.350, de 05/10/2005, Lei Federal nº 13.525, de 05/10/2018).	36 43
Atribuições do Agente Comunitário como membro da Equipe Saúde da Família.	43
Política da Atenção Básica – princípios, diretrizes processos de trabalho; atribuições específicas do Agente comunitário de Saúde e Atribuições do Agente Comunitário como membro da Equipe Saúde da Família. (atribuições comuns).	46
Dez passos para uma alimentação saudável para crianças brasileiras menores de dois anos – Cartilha Ministério da Saúde de 2010.	47
Constituição da República Federativa do Brasil, 1988, atualizada. Artigos 196 a 200.....	48

CONHECIMENTOS ESPECÍFICOS

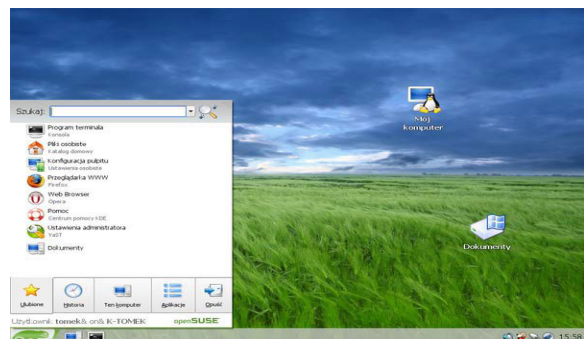
Agente Comunitário de Saúde

PRINCÍPIOS E DIRETRIZES DO SISTEMA ÚNICO DE SAÚDE.

Princípios do SUS: São conceitos que orientam o SUS, previstos no artigo 198 da Constituição Federal de 1988 e no artigo 7º do Capítulo II da Lei n.º 8.080/1990. Os principais são:

Universalidade: significa que o SUS deve atender a todos, sem distinções ou restrições, oferecendo toda a atenção necessária, sem qualquer custo;

Integralidade: o SUS deve oferecer a atenção necessária à saúde da população, promovendo ações contínuas de prevenção e tratamento aos indivíduos e às comunidades, em quaisquer níveis de complexidade;

Equidade: o SUS deve disponibilizar recursos e serviços com justiça, de acordo com as necessidades de cada um, canalizando maior atenção aos que mais necessitam;

Participação social: é um direito e um dever da sociedade participar das gestões públicas em geral e da saúde pública em particular; é dever do Poder Público garantir as condições para essa participação, assegurando a gestão comunitária do SUS; e

Descentralização: é o processo de transferência de responsabilidades de gestão para os municípios, atendendo às determinações constitucionais e legais que embasam o SUS, definidor de atribuições comuns e competências específicas à União, aos estados, ao Distrito Federal e aos municípios.

Principais leis

Constituição Federal de 1988: Estabelece que “a saúde é direito de todos e dever do Estado, garantido mediante políticas sociais e econômicas que visem à redução do risco de doença e de outros agravos e ao acesso universal e igualitário às ações e aos serviços para sua promoção, proteção e recuperação”. Determina ao Poder Público sua “regulamentação, fiscalização e controle”, que as ações e os serviços da saúde “integram uma rede regionalizada e hierarquizada e constituem um sistema único”; define suas diretrizes, atribuições, fontes de financiamento e, ainda, como deve se dar a participação da iniciativa privada.

Lei Orgânica da Saúde (LOS), Lei n.º 8.080/1990: Regulamenta, em todo o território nacional, as ações do SUS, estabelece as diretrizes para seu gerenciamento e descentralização e detalha as competências de cada esfera governamental. Enfatiza a descentralização político-administrativa, por meio da municipalização dos serviços e das ações de saúde, com redistribuição de poder, competências e recursos, em direção aos municípios. Determina como competência do SUS a definição de critérios, valores e qualidade dos serviços. Trata da gestão financeira; define

o Plano Municipal de Saúde como base das atividades e da programação de cada nível de direção do SUS e garante a gratuidade das ações e dos serviços nos atendimentos públicos e privados contratados e conveniados.

Lei n.º 8.142/1990: Dispõe sobre o papel e a participação das comunidades na gestão do SUS, sobre as transferências de recursos financeiros entre União, estados, Distrito Federal e municípios na área da saúde e dá outras providências. Institui as instâncias colegiadas e os instrumentos de participação social em cada esfera de governo.

Responsabilização Sanitária

Desenvolver responsabilização sanitária é estabelecer claramente as atribuições de cada uma das esferas de gestão da saúde pública, assim como dos serviços e das equipes que compõem o SUS, possibilitando melhor planejamento, acompanhamento e complementaridade das ações e dos serviços. Os prefeitos, ao assumir suas responsabilidades, devem estimular a responsabilização junto aos gerentes e equipes, no âmbito municipal, e participar do processo de pactuação, no âmbito regional.

Responsabilização Macro sanitária

O gestor municipal, para assegurar o direito à saúde de seus munícipes, deve assumir a responsabilidade pelos resultados, buscando reduzir os riscos, a mortalidade e as doenças evitáveis, a exemplo da mortalidade materna e infantil, da hanseníase e da tuberculose. Para isso, tem de se responsabilizar pela oferta de ações e serviços que promovam e protejam a saúde das pessoas, previnam as doenças e os agravos e recuperem os doentes. A atenção básica à saúde, por reunir esses três componentes, coloca-se como responsabilidade primeira e intransferível a todos os gestores. O cumprimento dessas responsabilidades exige que assumam as atribuições de gestão, incluindo:

- execução dos serviços públicos de responsabilidade municipal;
- destinação de recursos do orçamento municipal e utilização do conjunto de recursos da saúde, com base em prioridades definidas no Plano Municipal de Saúde;
- planejamento, organização, coordenação, controle e avaliação das ações e dos serviços de saúde sob gestão municipal; e
- participação no processo de integração ao SUS, em âmbito regional e estadual, para assegurar a seus cidadãos o acesso a serviços de maior complexidade, não disponíveis no município.

Responsabilização Micro sanitária

É determinante que cada serviço de saúde conheça o território sob sua responsabilidade. Para isso, as unidades da rede básica devem estabelecer uma relação de compromisso com a população a ela adstrita e cada equipe de referência deve ter sólidos vínculos terapêuticos com os pacientes e seus familiares, proporcionando-lhes abordagem integral e mobilização dos recursos e apoios necessários à recuperação de cada pessoa. A alta só deve ocorrer

CONHECIMENTOS ESPECÍFICOS

Agente Comunitário de Saúde

quando da transferência do paciente a outra equipe (da rede básica ou de outra área especializada) e o tempo de espera para essa transferência não pode representar uma interrupção do atendimento: a equipe de referência deve prosseguir com o projeto terapêutico, interferindo, inclusive, nos critérios de acesso.

Instâncias de Pactuação

São espaços intergovernamentais, políticos e técnicos onde ocorrem o planejamento, a negociação e a implementação das políticas de saúde pública. As decisões se dão por consenso (e não por votação), estimulando o debate e a negociação entre as partes.

Comissão Intergestores Tripartite (CIT): Atua na direção nacional do SUS, formada por composição paritária de 15 membros, sendo cinco indicados pelo Ministério da Saúde, cinco pelo Conselho Nacional de Secretários Estaduais de Saúde (Conass) e cinco pelo Conselho Nacional de Secretários Municipais de Saúde (Conasems). A representação de estados e municípios nessa Comissão é, portanto regional: um representante para cada uma das cinco regiões existentes no País.

Comissões Intergestores Bipartites (CIB): São constituídas paritariamente por representantes do governo estadual, indicados pelo Secretário de Estado da Saúde, e dos secretários municipais de saúde, indicados pelo órgão de representação do conjunto dos municípios do Estado, em geral denominado Conselho de Secretários Municipais de Saúde (Cosems). Os secretários municipais de Saúde costumam debater entre si os temas estratégicos antes de apresentarem suas posições na CIB. Os Cosems são também instâncias de articulação política entre gestores municipais de saúde, sendo de extrema importância a participação dos gestores locais nesse espaço.

Espaços regionais: A implementação de espaços regionais de pactuação, envolvendo os gestores municipais e estaduais, é uma necessidade para o aperfeiçoamento do SUS. Os espaços regionais devem-se organizar a partir das necessidades e das afinidades específicas em saúde existentes nas regiões.

Descentralização

O princípio de descentralização que norteia o SUS se dá, especialmente, pela transferência de responsabilidades e recursos para a esfera municipal, estimulando novas competências e capacidades político-institucionais dos gestores locais, além de meios adequados à gestão de redes assistenciais de caráter regional e macro regional, permitindo o acesso, a integralidade da atenção e a racionalização de recursos. Os estados e a União devem contribuir para a descentralização do SUS, fornecendo cooperação técnica e financeira para o processo de municipalização.

Regionalização: consensos e estratégias - As ações e os serviços de saúde não podem ser estruturados apenas na escala dos municípios. Existem no Brasil milhares de pequenas municipalidades que não possuem em seus territórios condições de oferecer serviços de alta e média complexidade; por outro lado, existem municípios que apresentam serviços de referência, tornando-se polos regionais que garantem o atendimento da sua população e de municípios vizinhos. Em áreas de divisas interestaduais, são frequentes os intercâmbios de serviços entre cidades próximas, mas de estados diferentes. Por isso mesmo, a construção de consensos e estratégias regionais é uma solução fundamental, que permitirá ao SUS superar as restrições de acesso, ampliando a capacidade de atendimento e o processo de descentralização.

O Sistema Hierarquizado e Descentralizado: As ações e serviços de saúde de menor grau de complexidade são colocadas à disposição do usuário em unidades de saúde localizadas próximas de seu domicílio. As ações especializadas ou de maior grau de complexidade são alcançadas por meio de mecanismos de referência, organizados pelos gestores nas três esferas de governo. Por exemplo: O usuário é atendido de forma descentralizada, no âmbito do município ou bairro em que reside. Na hipótese de precisar ser atendido com um problema de saúde mais complexo, ele é referenciado, isto é, encaminhado para o atendimento em uma instância do SUS mais elevada, especializada. Quando o problema é mais simples, o cidadão pode ser contra referenciado, isto é, conduzido para um atendimento em um nível mais primário.

Plano de saúde fixa diretriz e metas à saúde municipal

É responsabilidade do gestor municipal desenvolver o processo de planejamento, programação e avaliação da saúde local, de modo a atender as necessidades da população de seu município com eficiência e efetividade. O Plano Municipal de Saúde (PMS) deve orientar as ações na área, incluindo o orçamento para a sua execução. Um instrumento fundamental para nortear a elaboração do PMS é o Plano Nacional de Saúde. Cabe ao Conselho Municipal de Saúde estabelecer as diretrizes para a formulação do PMS, em função da análise da realidade e dos problemas de saúde locais, assim como dos recursos disponíveis. No PMS, devem ser descritos os principais problemas da saúde pública local, suas causas, consequências e pontos críticos. Além disso, devem ser definidos os objetivos e metas a serem atingidos, as atividades a serem executadas, os cronogramas, as sistemáticas de acompanhamento e de avaliação dos resultados.

Sistemas de informações ajudam a planejar a saúde: O SUS opera e/ou disponibiliza um conjunto de sistemas de informações estratégicas para que os gestores avaliem e fundamentem o planejamento e a tomada de decisões, abrangendo: indicadores de saúde; informações de assistência à saúde no SUS (internações hospitalares, produção ambulatorial, imunização e atenção básica); rede assistencial (hospitalar e ambulatorial); morbidade por local de internação e residência dos atendidos pelo SUS; estatísticas